FONDOMOC

ASAMBLEAS Y REUNIONES DEL MOC
AÑO 1979

Asamblea de objetores de Catalunya en Centelles, 27-28 de enero.

Asamblea de objetores de Andalucía en Huelva, 10-11 de febrero.

Asamblea del MOC de Euskadi en Regil, 11 de febrero. Asamblea estatal del MOC en Barcelona, 24-25 de febrero.

Asamblea estatal del MOC en Almería, 5-6 de mayo.

Asamblea de objetores de Catalunya en Tarragona, 21 de mayo.

Asamblea estatal del MOC en Madrid, 9-10 de junio.

Asamblea estatal del MOC en Madrid, 23-24 de junio.

Acuerdos adoptados por el MOC hasta el primer congreso de Landa

Primer congreso del MOC en Landa, 25-31 de agosto (documento aparte).

Asamblea de objetores del Pais Valenciá, 29-30 de septiembre.

Asamblea estatal del MOC en Madrid, 20-21 de octubre.

Comisión coordinadora estatal del MOC en Zaragoza, 17-18 de noviembre.

Asamblea estatal del MOC en Salamanca, 22-23 de diciembre.

Asamblea de objetores de Catalunya en Centelles, 27-28 de enero.

RESUMEN DE LA ASAMBLEA DE LA AOC. (Centelles, 27/28-I-79)

1.- INFORMACIONES:

1.1 Sobre el estado de los grupos de Catalunya: Asistieron Barcelona, Girona, Terrassa, Mataró, Vic, Lleida, Asnurri, Centelles, Arenys de Mar, Reus y Vilanova (que llegó el domingo). Los grupos explican su situación, siendo la tónica general la de la inactividad, debido a la falta de personal.

1.2 Vic comunica que un joven de Taradell se declaró objetor en Cartagena, y está en el calabozo.

1.3 Se lee la carta de Euskadi, en la que comunica que inicia una campaña de sensibilización y dinamización a nivel de País Vasco.

1.4 Se anuncia que Girona participa en la "Taula de Joves de Catalunya", lo que nos permite tener representación a nivel nacional, ya que Barcelona también lo está.

-Conclusión: Se decide contactar con el resto de grupos, y tirar adelante el censo de objetores.

2.- REVISION DE LA LINEA DE ACCION:

2.1 Repasando los acuerdos se ve que no se han hecho entrenamientos para la acción, y sólo Barcelona ha mantenido algunos contactos. En cuanto a los debates de autodefinición, se han trabajado en pocos grupos. Lo único que se mantiene es la difusión.

2.2 Se hace un intento de análisis de la situación política, y se reafirma la importancia que juegan los militares y la imposibilidad de que salga una ley interesante. Creemos que es importante esperar a conocer el nuevo parlamento y/o gobierno.

2.3 En cuanto al ultimátum, no hay ningún grupo que lleve un esquema hecho. Dado el análisis de la situación, se decide no lanzar de momento ningún ultimátum y no decidir cuándo, cómo ni a quién lanzarlo, ya que no se puede valorar sin saber qué parlamento existirá.

2.4 Barcelona presenta un esquema de la marcha a Madrid y se acepta. Se discutirá en la próxima Asamblea de la AOC. No se decide ninguna fecha, aunque más bien se cree que ha de ser cuando ya se empiece a trabajar en la ley en el parlamento.

-Conclusión: Se congelan las actividades, manteniendo sólo las usuales y dedicándose hasta mediados de abril a la preparación de la campaña y las acciones a realizar a partir de esta fecha.

Centelles seguirá preparando la legislación comparada.

Se estudiará el esquema del COLLO sobre la marcha a Madrid.

Se pide a la CESC del Collo que continúe los contactos.

Se propone hacer entrenamientos noviolentos.

Fons MOC

3.- SERVICIOS CIVILES:

3.1 Se repasan los servicios civiles y se contabiliza una docena en Catalunya. Se considera interesante empezar a hacer S.C. ahora para poder reivindicarlos luego, pero se ven problemas de poca disponibilidad temporal y económica de los objetores para ponerse a hacerlos.

3.2 También se mirará de crear una coordinadora paralela, si se empiezan a potenciar los S.C., con intervención de sindicatos, entidades, etc. aunque no creemos que los sindicatos se interesen por esta cuestión, además de que cuando haya una ley, esta coordinadora quedaría en situación ilegal.

-Conclusión: Cada grupo mirará las posibilidades personales y prácticas de realizar S.C.

4.- ECONOMIA:

4.1 Se decide crear un fondo común con la parte del dinero de Joan Báez que corresponden a los grupos de la AOC. Servirá para acciones concretas, p.e. la marcha.

ORDEN DEL DIA DE LA PROXIMA REUNION:

- Censo
- Plan de acción para después del 15 de abril.
- Opinión sobre los S.C.
- Estudio sobre la marcha a Madrid.

&&&&&&&&&&&&&&&&&&&&&&&&&&&&&&&&&&&&&&&&&&&&&&&&&&&&

DEUDAS AL GRUPO DE BARCELONA.

De Catalunya:

- Igualada	9545.-
- LLEIDA	1935.-
- GIRONA	2465.-
- Manresa	1640.-
- Mataró	2200.-
- REUS	1375.-
- TERRASSA	2143.-
- Vilafranca	950.-
- Sant Celoni	1150.-
- BADALONA	1340.-
- PREMIA	910.-
- La Garriga	3225.-
- Sabadell	1245.-
- ATENEO VERNEDA	875.-
- PALMA	6947.-
- Ganva	1630.-
- FAP	6375.-
- CENTELLES	4000.-
	50950.-

Del estado español:

- Cádiz	1630.-
- Málaga	10575.-
- DONOSTI	6967.-
- MADRID	7400.-
- Bilbo	9180.-
- Pamplona	2250.-
- FERROL	1125.-
- VALENCIA	250.-
- Gazteiz	1125.-
- Salamanca	500.-
- VIGO	4375.-
- ZARAGOZA	3500.-
- Vàlladolid	875.-
	47192.-

TOTAL GLOBAL: 138.876.-

FONDO AOC

TIPOS DE SERVICIOS CIVILES. POSIBILIDADES EN CADA CAMPO=

Este estudio sólo pretende ser un resumen y ordenación de todas las experiencias pensadas, y algunas incluso experimentadas de servicios civiles, a lo largo de la historia de la objección. Se añade además una pequeña valoración de las posibilidades actuales en cada campo.

1. Educación: Este es un campo que exige una gran profesionalización y a la vez se encuentra con un gran número de trabajadores en paro, por lo cual las posibilidades son escasas. Además por la posible "perversión" del estudiante a manos del objetor, las esperanzas de legalización son también escasas.
--1.1. Guarderías y preescolar: Actualmente ya no se realiza ninguna experiencia en este campo. Esta sólo es recomendable en zonas especialmente deprimidas y sin ninguna experiencia en guarderías, como un vehículo reivindicativo, para que la Administración Pública se haga cargo. Por ejemplo zonas rurales muy aisladas.
--1.2. Educación de adultos: Solo como complemento del trabajo del educador pagado por el Ministerio, al que se le da un grupo demasiado numerosos de alumnos, ayudándole en las actividades educativas, pero dejando la responsabilidad y la programación en manos del técnico. Todo esto sólo como un instrumento de lucha para la dotación de más plazas de educadores con dedicación exclusiva.
--1.3. Educación especial: Idéntico caso al anterior, con la perspectiva suplementaria de que por razones de seguridad o de movilidad, es necesaria la presencia de monitores no titulados, especialmente en las actividades extraescolares.

2. Sanidad: Se trata de un campo muy similar al anterior, pero debido a que el objetor no puede "pervertir" tan facilmente al enfermo, se mira con mejores ojos por parte de la Administración Pública. Por esta causa es necesario ser especialmente críticos con cualquier propuesta oficial en este campo, como la afiliación a la Cruz Roja, etc.
--2.1. Medicina preventiva: La programación de actividades y contenido ha de hacerla un gabinete técnico, pero en tanto en cuanto no existan presupuestos oficiales importantes para este campo, hay toda una serie de trabajos de Secretaría, archivo, divulgación, etc, que pueden hacer individuos no profesionales si reciben la formación necesaria.
--2.2. Sanidad Pública: Sólo en trabajos no profesionalizados y sin plazas dotadas, como un medio reivindicativo, para dar importancia al campo concreto y para que se doten las plazas necesarias. Es preferible ligado a organizaciones populares como Vocalías de Sanidad de AAVV,...

3. Juventud: Es difícil que la administración pública lo acepte, por la "manipulación" de la juventud que ello supone, pero es un campo muy importante a reivindicar, por el efecto"proselitista" que posee.
--3.1. Información juvenil: En organizaciones sin fines lucrativos, dedicadas a informar de actividades, datos, posibilidades, etc. para jóvenes.
--3.2. Tiempo Libre: En organizaciones dedicadas a actividades educativas a través del ocio de niños y jóvenes. En trabajos de Secretaría, educación, etc, ya que en estos momentos no estan profesionalizadas ni tienen ayuda oficial para poderse realizar.

4. Tercer Mundo: Es un aspecto pendiente de debate profundo en el MOC, pero existe el precedente de Servicio Civil Internacional, que tiene convenios firmados con distintos Estados. Es pues necesario estudiar la amplia gama de trabajos que se ofrecen y seleccionarlos en función del tipo concreto de trabajo y del pais donde se realice.

5. Lucha por la Paz: Es casi utópico que se pueda reconocer como Servicio Civil legalizado, pero es evidente que es el futuro de los Servicios Civiles autogestionados e ilegales.

FONDO MOC

--5.1. Movimiento de objetores: Dedicarse a las tareas propias del mismo como secretaría, archivo, coordinación, gestiones, estudios, difusión, acciones, etc.
--5.2. Organizaciones no violentas: Las mismas tareas que lo anterior.
--5.3. Investigación: En las organizaciones anteriores, o bien en un departamento oficial (habría que estudiarlo) dedicarse a la investigación de métodos, no violentos de acción directa, defensa popular o bien a crítica de la defensa armada.

6. Ecología: Se trata de un campo muy vírgen, que se tiene de estudiar detenidamente, de cara a conocer las distintas posibilidades y las implicaciones políticas y socio-económicas, que éstas suponen.
--6.1. Organizaciones ecologistas y antinucleares: Trabajos de secretaría, archivo, coordinación, estudio de contaminación y de medios para combatirla, etc. todo ello como un camino reivindicativo, de cara a una responsabilización oficial de todas estas cuestiones.
--6.2. Promoción de las zonas rurales: En zonas especialmente deprimidas o con problemas concretos, dedicarse a la complementación de servicios y equipamientos, ya que los ayuntamientos no disponen de medios propios ni de subvenciones oficiales. A la vez trabajar en protección de la naturaleza de la zona, así como en la promoción de su riqueza natural, artesana, artística, folklórica, musical, etc.

7. Marginación: Se trata de un campo muy extenso, y quizás el más rico en posibilidades tanto de trabajo, como de posterior legalización de las mismas. La premisa común consiste en la necesidad de simultanear el trabajo a nivel asistencial, con la superditación a las inquietudes reivindicativas del grupo social concreto en pro de un reconocimiento de sus derechos, una igualdad de oportunidades con el resto de la población y una integración social adecuada a sus aspiraciones. El trabajo se concreta siempre a tres niveles: a) nivel asistencial o animador de actividades, relación personal, tanto a nivel de Centro sin afán de lucro, como a domicilio en los casos que se necesite, ello como paso reivindicativo para que la Administración Pública se haga cargo de estos trabajos. Colaboración en el trabajo de las organizaciones del sector, a nivel de censo, secretaría, acciones reivindicativas, ayuda a los trabajadores sociales y técnicos en distintos aspectos, archivo, Montaje de trabajos de zona como pequeñas comunidades-colectivo, investigación y experimentación de nuevas soluciones técnicas, etc.
--7.1. Tercera Edad.
--7.2. Enfermos crónicos y mentales.
--7.3. Disminuidos físicos.
--7.4. Deficientes mentales.
--7.5. Homosexuales.
--7.6. Alcohólicos, drogadictos..
7.7. Predelincuentes.
--7.8. Niños abandonados.

Asamblea de objetores de Andalucía en Huelva, 10-11 de febrero.

RESUMEN DE LA ASAMBLEA DE OBJETORES DE CONCIENCIA DE ANDALUCIA

Huelva, 10 y 11 de Febrero de 1979

Comienzo: El Sábado a las seis de la tarde.

Asisten: Córdoba, Sevilla, Cádiz, grupo de N-V y un objetor de Málaga y Huelva.

Tras una breve presentación de los asistentes se da lectura y se aprueba el orden del día:

1º- PUESTA EN COMUN DE LAS COSAS QUE SE HAN HECHO Y SE ESTAN REALIZANDO ACTUALMENTE.

-Revisar metas propuestas en la última asamblea.
-Trabajos hechos de profundización con sus concluciones.
-Cual ha sido la labor de presión y de informaciòn-difusiòn.

Exposición de cada grupo

2º- PREPARAR ORDEN DEL DIA, DE LA PROXIMA ASAMBLEA EN CATALUÑA

-Ideas y fecha de ultimatum al Gobierno (carta).
-Marcha:
  Guión de preparación.
  Acciones de presión.
  Ideas de presiòn previa a la marcha.
-Servicios Civiles:
  ¿Incluir el punto de SC dentro de los puntos básicos?.
  ¿Se quiere una nueva reestructuración de los SC?.
  ¿Creación de una estructura paralela a los SC?.

3º- DEBATE POR GRUPOS Y POR PUNTOS SOBRE LO VISTO

4º- CUESTION ECONOMICA

-Reparto del dinero de Jhon Baez:
  ¿Sacamos material conjunto?.
  ¿Repartimos el dinero entre los grupos?.
-Nueva formas de sacar dinero.

5º-Correspondencia e intercambio de material.

6º- Posibilidad de acciones conjunta cara a los problemas andaluces sobre cementerios nucleares, bases nucleares, base de construcción de misiles de cabeza nuclear, etc.

FONDO OCC

1º- PUESTA EN COMUN DE CADA GRUPO

HUELVA: Está formado por un grupo de unos 11 con 3 objetores, se definen como un grupo de Acción-No-Violenta y Objetores de Conciencia. No pudo profundizar en temas antimilitaristas y demas a nivel de grupo, si personalmente. Se realizaron estudios de estatutos, asamblea de Madrid y preparaciónde la asamblea de Andalucía. En cuanto a la difusión encartelaminetos, charlas, panfletos y pueto en la calle. Pertenecen a una plataforma Anti-Contaminación.

CORDOBA: Asistieron 3. No se ha hecho un estudio de temas antimilitaristas concretos pero si han tenido diálogo sobre el tema. Estudiaron asamblea de Madrid y Huelva. En cuanto a difusión han estado metidos de lleno en lo de los Juguetes Bèlicos (encartelaminetos, pegadas, etc.), difusión de panfleto en radio. No existe ningún objetor.

CADIZ : Som 4. Uno de èllos a punto de objetar. Problemas a la hora de reunirse. No han podido estudiar temas antimilitaristas. Trabajaron en los juguetes bèlicos, prepararon conferencia el día 20 sobre Gibraltar y N-V. Problemas ante local. difunden la OC (panfletos y prensa.).

SEVILLA:

Han empezado a reestructurarse como grupo en Noviembre. Son 10, existen un objetor. Solo han tenido acción por su desconexión con el MOCA. Han participado en la campaña de los Juguetes bélicos (lo de siempre). Difusión panfletos sobre OC y NV Preparan un puesto en un Stan de CNT.

MALAGA : Grupo de NV. y un objetor que no está dentro del grupo. No asistieron el estropeao y Cía. Trabajaron temas antimilitaristas. Están confeccionando un dossier para charlas de AM. Se valorò muy positivamente la campaña de J.B. (charlas, manifiestos radio, prensa y por los colegios), graban un programa de radio sobre la OC. Van a proyectar la película de Can Serrat y realizarán un montaje teatral.

2º- SOBRE LA ASAMBLEA NACIONAL DE BARCELONA

CORDOBA: Aprueban la carta, irá dirigida al ejército, gobierno y público. Se diría cual va a ser nuestra campaña y porqué. Proponen una campaña de acción nacional. La marcha la ven positiva pero no tienen posibilidades de tiempo. Proponen una marcha intermitentè con concentraciones cada fin de semana en una ciudad con charlas etc.

FONDO MOCA

MALAGA : No ven mandar la carta, dada la coyuntura de elecciones, Respecto a la marcha no tiene posibilidades técnicas.

HUELVA: Ven positiva la cartay como muy tarde que salga el estatuto en Mayo. Tienen posibilidades de realizar la marcha.

Se forma es cisco padre y después de largas horas de divagaciones se llega a dos objetivos, a conseguir:

-SALIDA DEL ESTATUTO
-Y EN CASO DE NO SALIR QUE HACEMOS

Se elige de moderador a Zacarias.

1º- SALIDA DEL ESTATUTO

Tras un debate concretamos en realizar una plataforma reivindicativa que consta de los siguientes puntos:

1º-Servicio Civil no militarizado ni militarizable(que no exista en ningún momento dependencia de la autoridad o jurisdicción militar.)
2º-Que las actividades de los SC no agraven el paro ni rompan huelga, (y en consecuencia no se desarrollen en sectores laborales retribuidos, especialmente en los ambientes en los que no existe una demanda de puestos de trabajo).
3º-Libertad de todos los encarcelados por los motivos de OC.
4º-Que no discrimine ningún tipo de motivos para la Objeción.
5º-Que no juzgue la conciencia con ningún tribunal.
6º-Que reconozca el derecho de Objeción antes durante y después del Servicio Militar, tanto en tiempo de paz como de guerra.
7º-Que respeten los derechos civiles que correspondan a la situación civil del Objetor.
8º-Que no exista descriminación alguna en los planos social, laboral y financiero, en razón de la prestación de un servicio civil o militar excepto en lo que se derive de la naturaleza de los mismos.
9º-Que la duración del Servicio Civil sea igual a la del Servicio Militar, y que sea opcional tanto lugar como tipo de trabajo a realizar.
10º-Que se reconozca con cómputo de tiempo los SC realizados hasta el presente.

Al mismo tiempo hacer difusión mediante un manifiesto de esta plataforma. Se crea una comisión compuesta por un representante de cada sitio para elaborar dicho manifiesto y ver a quien va dirigido. Miguel de Málaga colaboró tambien...

Se quedó en el aire un punto conflictivo que fué, postura a tomar de los OC que aceptaran los SC con respecto a los OC que no quisieran ningún tipo de servicio y los metieran en chirona.

Se da por acabado el trabajo del Sábado, continuándolo el Domingo a las 10 de la mañana:

Domingo 11

Comenzamos dando lectura del manifiesto y siendo aprobado por unanimidad.

MARCHA

CORDOBA :Proponen, vista las dificultades técnicas de sacar una columna de andalucía, realizar una marcha intermitente con concentraciones en diversas ciudades los fines de semana durante el tiempo de marcha a nivel del Estado español, terminando esta marcha con una concentración en Madrid coincidiendo con todos los grupos de España.

Objetivos de esta marcha:

Difusió OC.
Presión para salida Estatuto.
Dar a conocer los problemas militaristas de las ciudades donde se hagan estas concentraciones (cementerios nucleares misiles de cabeza nuclear, etc,)

Esto queda como estudio para todos los grupos y será un punto a tratar en la próxima asamblea del MOCA.

Se concreta la difusión de manifiestoen los diversos medios de comunicación.

4ºPOSIBILIDADES DE ACCIONES CARA A PROBLEMAS ANDALUCES

-se llega a las conclusiones siguiente después de un debate:

1º-Estudio sobre los problemas concernientes a bases nucleares y cementerios nucleares etc. y realizar un dossier. Cada grupo estudia su problemática más cercana.

2º-Realizar acciones conjunta. A concretar en la próxima asamblea tras haber realizado los estudios.

-Se revisa la correspondencia y se ve nuevas direcciones.

6º- ECONOMIA

Se decide invertir en material de OC y NV el dinero de Jhon Baez. En la próxima asamblea se traerá ideas concreta del tipo de material a sacar.

La próxima asamblea del MOCA será el 24 y 25 de marzo en Sevilla o Málaga

Los puntos entre otros que deben verse en la próxima asamblea son:

1ºEstudio y concretización sobre la marcha intermitente.
2ºPresentar Dossier sobre estudio de los problemas concernientes a Bases Nucleares y demás. Concretar las posibles acciones a realizar.
3ºRealización y potenciación de los SC.
4ºPosibilidades del campamento sobre NV y AM en verano propuesto por Málaga.
5ºTraer propuesta de material.
6º Resolución del punto conflictivo de objetores sumisos o insumisos, postura deestos frente a aquellos en el caso de la

SALIDA DEL ESTATUTO. REGULANDO LOS S.C.

FONDO MOC

DIRECCIONES

SEVILLA: Jose Antonio Poo y Morilla
c/Lisboa 248 Sevilla 6
tf. 632763

CADIZ: Salvador Urbina Tallafé
c/Ferrocarriln nº 13 piso 130
tf. José Luis Montalgo 232675

CORDOBA: Zacarias Gómez Calvo
c/Asturias nº6 1º 4
tf. Luis 231379

MALAGA: Puente de la Palmilla Bloque 1 3ºC
tf. 390343
GRUPO DE ACCION NO VIOLENTA

HUELVA: Vicente Colombo
Grupo de Acción no Violenta y Objetores de Conciencia
c/ Isable II nº2
tf. 212548

FONDO DOC

!!POR UN SERVICIO CIVIL POPULAR!!

!!EL QUE OBEDECE MANTIENE AL QUE MANDA!!

ASAMBLEA DE OBJETORES DE CONCIENCIA DE ANDALUCIA EN HUELVA 10,11 - 2 - 79

Asamblea del MOC de Euskadi en Regil, 11 de febrero.

(1)

ASAMBLEA EUSKADI
(Rejil 11-11-79)

- Revisión campaña
- Continuación campaña día 17
- Panfleto. Objeción política
- Asamblea MDC.
- ¿Otra reunión antes de la asamblea MDC?

— Campaña:

Donosti: muy poca.
Una en Donosti
Otra en Tolosa planteada (Mondragón)
Se repartieron 2.000 panfletos

Prensa, carteles: fallo
Hoy una entrevista para Zeruko Argia.

Irurña: Usoa no fue a prepararlo.
Sólo se mueven dos.
1º sábado: No salieron de pegadas
No había carteles
Repartieron 1.100 panfletos.
2º sábado: El domingo encartelaron
las estatuas: muy bien
Cofos informativos
400 panfletos.

Cambiaron el comunicado.
Prensa nada.
Los de Usoa no quieren manipular
Se ha dinamizado algo.
Último día: no se hizo acción.

FONDO MDC

Partu: En concreto: Pancarta en el puente
Muñecos por las calles
Dos veces carteles
Dos pintadas murales.

Piensan lanzar dos comunicados:
× Historia de la objeción
× Parecido al de Euskadi

Piensan hacer otras pancartas
Radio popular
Charlas.

Van a volver a la profundización.
en partir 10 fijos

Bizkaia - Bilbao: Información.

En general: Coordinación muy mal

Acciones mejor hechas
Más y mejores pintadas
murales.

En la situación de Euskadi:
Crecer en diversidad y radicalidad a las acciones.
Relacionar ejército y FOP
Ignorar a la policía.

— Continuación campaña:
Partir. Sala difusión
hasta que salga el estatuto.
Difusión que la gente sea entienda bien.

FONDO MOC

(2)

- Yo: Difusión a la gente que interesa:
  objeción política, radicalidad, antimilitarismo.

- Timo: formar cisco, acciones de fuerza.
  Por la difusión.

- Acción día 17
  Bilbo < marcha / Encadenamiento.
  Iruña: Hacerlo en Gazteiz.

Se hará la marcha.

Desde Sonturce a Bilbao.

Gente: Donosti: 7 - 11
Iruña: 2 - 7
Usor: 3 - 5
Bilbo: 13 - 30
Portu: 7 - 10
33

5 grupo apoyo
150 pts persona

Donosti se encarga de muñecos.
Una pancata: Portu

Viernes 6 Bokearen

Proximo fin de semana: 10 - 11 Marzo
Marcha Gapurka Asamblea.

FONDOMOC

— Ponflelo. Objeción política:

Demostrar que la O. es una postura política

Sábado a la noche representante en Bilbao con esquema

— Asamblea MOC:

Ir en masa a Cataluña.

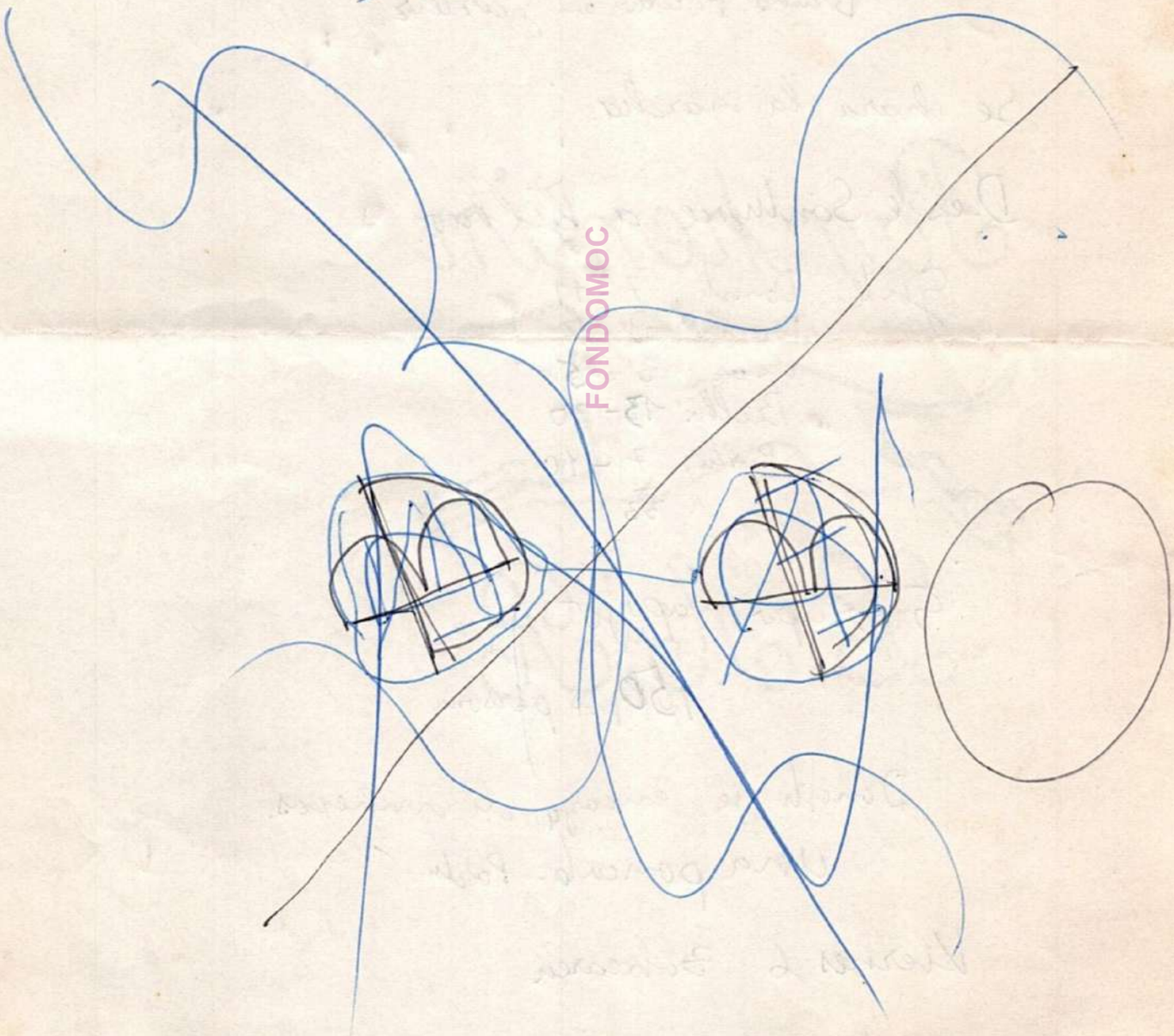

FONDOMOC

Asamblea estata del MOC en Barcelona, 24-25 de febrero.

papers

INDICE

1. Convocatoria de la asamblea.
2. War Resisters International. Trienal 1979.
3. Tren del desarme.
4. Comunicado de la A.O.C. al Congreso Nacional de Jubilados y Pensionistas de Catalunya.
5. Resumen de la Asamblea de Objetores de Catalunya. Centelles 27-28 enero'79.
6. Tipos de Servicios Civiles.(CESC de Barcelona)
7. Postura y situación de COLLO de Barcelona.
8. Auto de procesamiento de Alberto Pujol Ximenes. Escrito. Prensa.
9. Propuesta de Acción.
10. Calendario hasta aplicación Estatuto. Puntos Básicos.

FONDO MCC

MOC BARCELONA

24-25 FEBRER'79

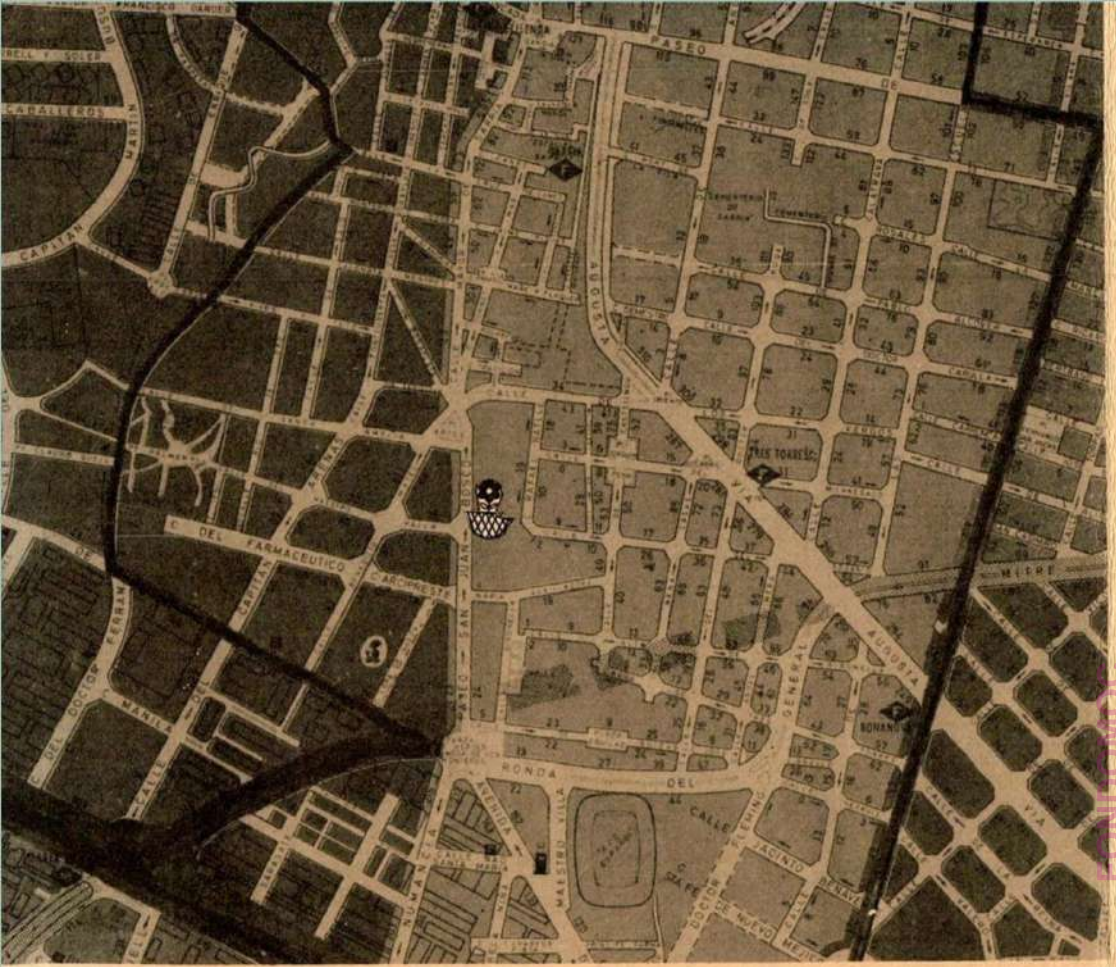

ASSEMBLEA
DEL MOC
BARCELONA
FEBRER - 79

FICHA TECNICA

FECHA: **24-25 de febrero.**

LUGAR: **BARCELONA**
SALESIANS DE SARRIÀ
Paseo San Juan Bosco, 74
203 23 00

ACCESO: **FERROCARRILES DE SARRIÀ**
ESTACION DE SARRIÀ
Salida "Jaume Piquer"
PRECIO: NUEVE PESETAS

BUS: **66**
Recorrido: Plaça Catalunya – Sarrià
Parada: **Salesians de Sarrià**
16 (desde Estación de Francia)
Recorrido: Plaça del Palau – Capità Arenas
Parada: **Manuel Girona**
PRECIO: DOCE PESETAS

INFORMACION, ALOJAMIENTO Y URGENCIAS:

CASAL DE LA PAU:
Bruc, 26, 2º
301 49 39

RAMON Y JOAN:
Venezuela, 162 bajos 1ª
308 48 98

¿QUIEN TIENE CAPACIDAD PARA DECIDIR?
CENTREMONOS

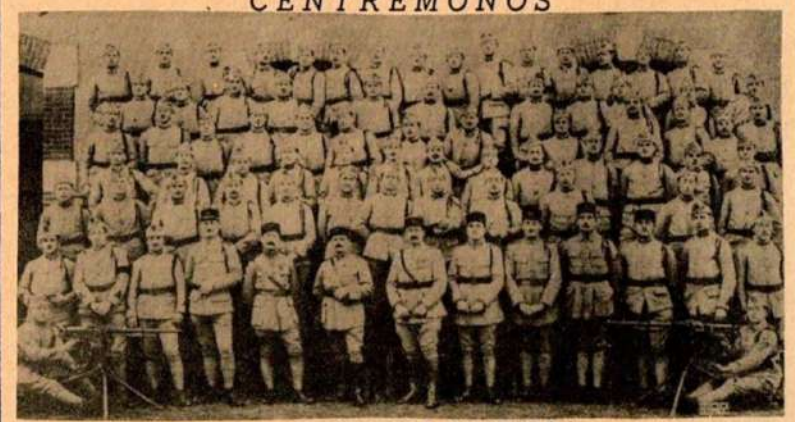

CONTAMOS CONTIGO

PROGRAMA HORARIO

SABADO 24

16:00 Acogida. (Organiza Comisión de Ceremonial).

16:30 Se empieza, ya!
Aprobación del orden del día.

19:00 Descanso. (Organiza Comisión de Educación y Descanso)

19:15 Se continúa.

21:00 Cena descentrada con ofensiva final.
(Prepara Comisión de Abastos).

22:00 "Sesión de Noche" Hoy, apoteósico estreno de la nueva película sobre O.C., S.C., y A.M.
(Organiza Comisión de Medios de Comunicación Social)

22:30 Noche de Carnaval, vino y hombres y/o mujeres.

DOMINGO 25

8:30 Diana, Himno y Bandera.
(Organiza Comando Disciplinario)

9:00 Desayuno. (Desados, Desastres,... Desamoc con leches).

9:30 Ya empezamos!

11:30 Descanso amenizado con los Coros y Danzas de la Sección Femenina (del MOC).

11:45 Se continúa.

14:30 Despedida, oración y cierre.

FONDOMOC

OBJECTORS TOTS! PODEM PROMETRE I PROMETEM QUE CELEBRAREM LA GRAN ET GENERAL ASSEMBLEA ON PARLAREM DE: INFORMACIONS GENERALS. ULTIMATUM. MARXA A MADRID. TIPUS DE SERVEIS CIVILS I ESTRATEGIA. PROGRAMA D'ACCIONS I ENTRENAMENT. ECONOMIA I MATERIAL.

OBJETORE GUZIOK! ZIN EGIN DEZAKEGU ETA ZIN EGITEN DUGU ASANBLADA HANDI ETA ORKORBAT EGINEN DUGULA ASANBLADA HONETAN HONOKO PUNTU HAVETAZ HITZEGINEN DUGU: INFORMAPEN OROKORRAR. ULTIMATUM. MADRIDERAKO IBILALDIA ZERBITZU ZIBILA ETA ESTRATEJIA. EKINTZ EN PROGRAMA ETA GERTARAZALDIA. EKONOMIA ETA MATERIALA.

OBJETORES TODOS! PODEMOS PROMETER Y PROMETEMOS QUE CELEBRAREMOS LA GRANDE ET GENERAL ASAMBLEA DONDE HABLAREMOS DE: INFORMACIONES GENERALES. ULTIMATUM. MARCHA A MADRID. TIPOS DE SERVICIOS CIVILES Y ESTRATEGIA. PROGRAMA DE ACCIONES Y ENTRENAMIENTO. ECONOMIA Y MATERIAL.

OBJETORES TODOS! PODEMOS PROMETER E PROMETEMOS QUE CELEBRAREMOS UN-HA GRANDE E GENERAL ASAMBLEA DONDE FALAREMOS DE: INFORMACIOS GENERALES, ULTIMATUM, MARXA E MADRID, TIPOS DE SERVICIOS CIVILES E ESTRATEGIAS, PROGRAMA DA-ACCIOS E ENTRENAMENTO. ECONOMIA E MATERIAL.

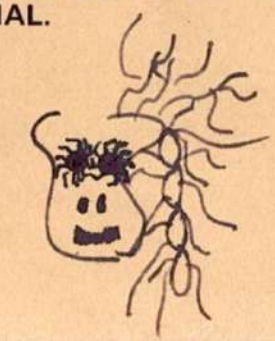

WAR RESISTERS INTERNATIONAL Ref: 46/78 DICIEMBRE

CIRCULAR DE INFORMACION A LAS SECCIONES

1. TRIENAL 1979

FOLK HIGH SCHOOL, SØNDEBORG, DINAMARCA
DEL 12 AL 18 AGO 1979

TODOS LOS DETALLES concernientes a los costes y las condiciones mas un programa: sobre el tema "HACIA LA LIBERACION", os serán enviados a finesde febrero o principios de marzo, acompañados de las instrucciones para los nombramientos del nuevo Consejo, las enmiendas constitucionales etc.

Mientras tanto, RESERVAD LAS FECHAS, y COMENZAD DESDE AHORA A ECONOMIZAR. Dinamarca es un pais caro y los costes serán muy elevados a falta de posibilidades de camping en los terrenos del Centro de Conferencias. El lugar se ha demostrado muy agradable; el Centro esta situado en la proximidad del mar, en la costa opuesta a la de la frontera alemana
Si bien los costos a cargo de los participantes son muy elevados los precios indicados a continuacion son calculados con todo imcluido (alojamiento y comida de los participantes, alquiler de la sala de conferencias y de las diversas salas de reunion).
El precio por dia se eleva a 700 FB (unas 100 FF). Estamos en estos momentos negociando una reducción de las tarifas con el Director del Centro, que parece bastante dispuesto.

2. OBJECION DE CONCIENCIA-PETICION para la Comision de Derechos Humanos en Ginebra.

Gracias por vuestras respurstas a esta iniciativa; gracias en particular a aquellos que han impreso sus propios formularios y los han difundido grandemente entre otras organizaciones de su pais. Hemos prorrogado la fecha de envio de peticiones justo hasta la apertura de la Sesion 79 de la Comision de Derechos del Hombre.
Debemos obtener todavia muchas más firmas....¿podeis renovar vuestros esfuerzos, reimprimir los formularios y recoger nuevas firmas? Si las podemos recivir en Bruselas hacia finales de Enero, las podremos hacer llegar a Ginebra a tiempo para la apertura a la vez de la Comision de Derechos Humanos y la nueva Comision de Desarme, nacida a partir de las Sesion Especial sobre el Desarmamento de la ONU en junio pasado.
Las Secciones que han recogido la mayoria de las firmas son la GB la Alemana y la de Paises Escandinavos; nos faltan firmas provenientes de Italia, España, Suiza, Holanda y de USA:es importante que los ciudadanos de estos paises nos presten su apoyo. En total se han recogido unas 20.000 firmas. La mayor parte de las firmas de peticion difundias en Francia, Belgica y Luxemburgo lo han sido por el Movimiento Popular de Ciudadanos del Mundo; les estamos muy agradecidos por su entusiasmo.

FONDO MOVIMIENTO

CONSECUENCIAS DE LA CAMPAÑA DE PETICIONES: la lucha por el reconocimiento universal del la Objecion de conciencia al servicio militar sera larga. Quedan muchos gobiernos por convencer, en particular los de extrema derecha, los de extrema izquierda, los paises que viven bajo un regimen dictatorial, los paises en guerra y los que se encuentran amenazados de guerra.
Los objetores de conciencia de los paises de Europa occidental en los que se ha conseguido un estatuto legal, continua sin ninguna duda la lucha por el mejoramiento de las condiciones de su estatuto, que queda en muchos casos inadaptados y punitivos.
Esta claro que el objetivo último, estrechamente ligado al desarmamento total y unilateral es la abolición del alistamiento; este es el objetivo con el que la IRG se encuentra comprometida, no habiendo dudado jamás en luchar por el reconocimiento legal del derecho de la objecion de conciencia al servicio militar, y a traves de los años ha concentrado sus esfuerzos y sus campañas en los paises donde las leyes concernientes a los O.C.s son inexistentes, mal adaptadas o punitivas.
Es por esta razon quepedimos a nuestros miembros y simpatizantes que intenten hacer del mes de febrero un periodo privilegiado de apoyo a la lucha por el reconocimiento de la objecion de conciencia en todo el mundo.

Podeis actuar a diferentes niveles; nosotros proponemos cuatro:

a) busqueda de hechos; cartas y delegaciones a las embajadas de vuestro pais, cuestionando a cerca de las eventuales disposiciones en favor de los objetores de conciencia;

b)presiones sobre los gobiernos y las embajadas de los paises que seleccionesis por reservar "un tratamiento especial" (por ejemplo Grecia y España);

c) accionesde apoyo a los objetores emprisionados en particular;(1)

d) campaña de informacion al publico sobre la situacion de los objetores de conciencia de diferentes paises (haced trabajar vuestra imaginacion para pasar la informacion de una manera viva).

- En el secretariado de la IRG esta actualmente disponible una lista con los objetores de conciencia actualmente en prision.

Encontrareis seguramente otras ideas para esta campaña inscritas en un proceso: desarmamento, peticion y derechos humanos.

3. LETTRE DE NOUVELLES

Hemos acordado la difusion de la Lettre de Nouvelles (particularmente para los lectores francófonos en Belgica, Francia, España, y en Suiza, ademas de la version inglesa para Australia, Nueva Zelanda, Japon e India).
Os hemos enviado un anuncio publicitario (2) quizas podais insertarlo en vuestro propio periodico o en el de otras organizaciones de de vuestro pais. Esperamos que lo aprovechareis o bien que encontrareis otra manera de promocionar la Lettre de Nouvelles. Nosotros estamos en contacto directo con los miembros de vuestro Comite (3) pero ahora tratamos de reforzar la union con vuestros miembros... que son asi "nuestros" miembros.

Ciertas secciones no han designado todavia un "Corresponsal" para la L de N! Esta persona, recodamos, tendria como funcion enviar periodicamente las informaciones que puedam presentar un interes para la Lettre de Nouvelles. Ens realidad solo dos secciones lo han hecho, aunque la idea fue aceptada con entusiasmo por todas las secciones presentes en la reunion del Consejo de julio (4).

LOS IFORMES PUEDEN SER ENVIADOS NO IMPORTA CUANDO, segun las posibilidades, pero si deben ser publicados en la Lettre de Nouvelles "próxima" nos deben llegar como más tarde el 15 -enero, marzo y julio. Si nos son enviadas muy cerca de la fecha tope deberan presentarse en frances y en ingles. (5)

Naturaleza de las colaboraciones:

-deben ser cortas y presentar un interes para los militantes del mundo entero;
-pueden consistir en informes delas acciones realizadas o previstas por los resistentes a la Guerra,
-pueden exponer los problemas encontrados en el seno de las secciones o en el pais en el que se desarrolla la seccion,
-pueden todavia rendir cuentas de acciones llevadas a cabo por otros grupos pero que presenten un interes para la IRG -acciones de protesta o acciones más constructivas;
-podeis ademas recabar la solidaridad internacional para un proyecto en particular.

La pala bra "accion" debe ser tomada en sentido amplio - para nosotros significa toda campaña, programa o todo proyecto en el campo de la eduacion o la investigacion; ya sea mediante manifestaciones o conferencias etc.
Vuestra noticias, vuestras acciones sean o no coronadas por el exito, son nuestras noticias y presentan un interes para los miembros de otros paises.

4. TREN DE DESARMAMENTO - Bruselas-Varsovia 79

Habeis delegado una persona para asumir la coordinacion de apoyo en vuestro pais? (6)

El Comite preparatorio funciona mientras tanto en 35 rue Van Elewyck, 1050 Bruselas, El trabajo cotidiano lo ha tomado a su cargo en nombre del Comite preparatorio Reinhoud Doeschot.
Reinhoud pide que sea elegidos dentro de cada pais una persona y una dirección para reducir al máximo los gastos de envio. Esta persona recibirá regularmente las informaciones y debera comunicar inmediatamente a las personas susceptibles de participar en el proyecto o de apoyarlo de cualquier otra manera. Si quereis recibir información mas exaustiva hacedle el pedido a Reinhoud.

La proxima reunion del Comite preparatorio tendra lugar cerca de BALE en la dirección siguiente: Community Centre, Rontgentrr.3, Lorrach, RFA, el 27 y 28 de ENERO 79

NOTA: el nomero de telefono de Reinhoud es el 648 71 35 y no el de la IRG.

ULTIMA HORA : A finales de Diciembre, un encuentro reunio a los miembros de la IRG de los 3 paises escandinavos siendo aceptada con entusiasmo la decision de organizar la Trienal en Dinamarca.
Solicitan a las secciones enviar a bruselas proyectos de Posters (formato A2) tratando acerca de la propia IRG (asi este poster podra ser empleado de cartel permanente en diversas ocasiones) dejando igualmente lugar a alguna informacion sobre la trienal: "Hacia la Liberacion", Søndeborg, Danemark, 12-18 agosto de 1979.

NOTAS DE TRADUCCION. EQUIPO INTERNACIONAL

(1) en enero 79 se envio a todos los objetores encarcelados una postal de navidad con remite del CO.LL.O. de Barcelona.
(2) La Lettre de Nouvelles de NOV DIC se recibio en el CO.LL.O. de Barcelona y se puede enviar copia a los grupos que la soliciten (13 pag=52 pts) Aparecia en el interior un informe de la acción de presentacion de la GANVA (Grupo de Accion no violenta anti-Otan). -Ver MATERIALES RECIBIDOS-
(3) Los miembros a los que se refiere corresponden en la seccion catalana a Carles y Teresa Gomis.
(4) Asistieron los antes mencionados. El acta de la reunion esta a disposicion en el archivo del CO.LL.O.
(5) Por problemas de traduccion. Lo asume el epuipo int.
(6) Hasta el presente en el CO.LL.O. no ha aparecido la persona que este dispuesta a llevar la coordinacion del tren de desarmamento, aunque se estan realizando pasos para encontrarla.

NOTA: En caso de que algun grupo desee que le sea publicado un articulo en concreto en Lettre de Nouvelles, enviarlo al CO.LL.O.-EQUIPO INTERNACIONAL con suficiente antelación.

TRAD: ENE 79

TREN DEL DESARME 79. 4ª MARCHA INTERNACIONAL ANTIMILITARISTA

Del balance de la 3ª Marcha internacional Antimilitarista surgieron los siguientes puntos a tener en cuenta en la próxima marcha :

- no emprender acciones internacionales si la comunicación es deficiente. Para esta marcha hay que ver a priori de lo que se va a hablar sin hacer solamente una proposición material.
- descentralizar la información
- que los grupos locales preparen las acciones en las ciudades por donde pase el tren.
- los alemanes proponen grupos de afinidad.
- discutir la ideología.

Las condiciones para participar en la marcha son :

- los "marchosos" deben participar en los A.G. (?) donde son informados completamente al menos durante un fin de semana precedente a la marcha.
- los "marchosos" que se añadan deben ser conocidos o llevados por otros.
- los "marchosos" tienen que firmar y aceptar los detalles de la marcha anteriormente definidos por escrito.
- los individuos se comprometen a no bloquear la marcha por una cuestión individual (por ej. naturismo, homosexualidad ...)
- mencionar que estamos por la despenalización de la droga, pero que no se lleve droga a la marcha, pues nuestro objetivo es el antimilitarismo y es en el caso presente una cuestión de prioridad política.
- es tarea de cada uno el practicar una "autodisciplina libertaria" con el fin de no trabar el objetivo de la marcha.
- se ha acordado que es una marcha no-violenta y no una marcha de no-violentos.

IORDPMCC

Presupuesto provisional

Tren de 500 personas: 800.000 FF junto con gastos adyacentes.

Posibilidad de visados para los insumisos.

Dinero: de los participantes, de las galas, adhesivos, camisetas, tarjetas.

Pagos escalonados: abrir una cuenta especial. Nombrar un tesorero. Autofinanciación de las coordinaciones regionales y/o nacionales que contribuiran a su vez a la coordinación internacional.

TREN POR EL DESARME 79 .....TREN POR EL DESARME 79....

UN POCO DE HISTORIA a cerca de las marchas internacionales por el desarme.

Estos ultimos años fueron organizadas en diferentes paises de Europa las marchas internacionales por el desarme. Han habido igualmente marchas "nacionales" en Italia (marcha para la Paz Perugia Assisi), en España (1), y por USA (Marcha Continental por el desarme 1976).
La primera marcha internacional tuvo lugar en Francia en 1976, de Metz a Verdun. Posteriormente se montaron marchas internacionales en RFA/ Francia/Cerdeña (1977) y en España/Cerdeña (1978).

En 1976, tras la reunion de evaluacion de la primera marcha internacional nace laidea de organizar posteriormente que uniela las poblaciones del Este con las del Oeste.
La evaluacion de las posibilidades de exito a priori de tal proyecto se basan en la experiencia de la marcha San Francisco Moscu.

En primer lugar se proyecto organizar una marcha de Paris a Moscú. Este proyecto fue discutido en el Consejo de la IRG de Vioto en abril 77.Resulto finalmente la propuesta de organizar un tren internacional que enlazara Bruselas con Varsovia.
El proyecto fué propuesto a diferentes individuos y organizaciones con objeto de ser discutido. Tras estas tomas de contacto, las organizaciones siguientes se han ofrecido para apoyar y colaborar en la organizacion del tren:

La Internacional de Resistentes a la Guerra, el Partito Radicale (Italia), La Liga Socialista para el Desarme (italia), Insumision Colectiva Internacional,i la coordinacion de marchas internacionales.
El 30 de Septiembre pasado, en Dijon, la reunion internacional convocada para preparar la marcha aprovo el proyecto con una gran mayoría.

¿PORQUE ESTE TREN?

La idea que subyace al proyecto es que que los armamentos constituyen un verdadero peligro para la humanidad. Es por esto que debemos contribuir con todas nuestras fuerzas en el desarme. Para esto nosotros no podemos simplemente acusar exclusivamente sea a la OTAN sea al Pacto de Varsovia. Las armas nos conciernen a todos, tanto en el este como en el oeste, y cada uno debe luchar para poner fin a su produccion.
Queremos mostrar a los gobiernos que no estamos de acuerdo con el militarismo y rechazamos la locura que constituye la producción de arma mentos. Debemos mostrar que el argumento que consiste en decir: laproducción de armamentos es creadora de empleos no resiste un analisis;existen en efecto numerosas necesidades sociales fundamentales que no estan satisfechas y que se podrian satisfacer si se utilizaran para este fin los recursos actualmente empleados para fines militares-mejora de condiciones de vida, investigacion de energias alternativas etc.

A travesde este proyecto queremos establecer un lazo entre las poblaciones del Este y del Oeste para animar a todos aquellos que trabajan por el verdadero desarme. Queremos desafiar a los gobiernos a que concreticen las buenas intenciones que a menudo proclaman en las conferencias para el desarme pero que jamas se ven refrendadas por los hechos.

¿COMO PROCEDER?

La no violencia ha sido establecida como principio fundamental que debe presidir todas nuestras acciones.
Organizaremos manifestaciones y reuniones publicas a lo largo de nuestro trayecto. Estas acciones tendran lugar dentro de los limites definidos por las reuniones internacionales.

Nuestra plataforma de accion minima es una llamada a los tres objetivos siguientes:
- Desarme unilateral en cada pais,
- Abolicion de Pactos militares, en particular de la OTAN y del pacto de Varsovia,
- Reconversion de los gastos militares y sus estructuras en estructuras civiles y sociales.

PARTICIPANTS

Todas las personas que se encuentren deacuerdo con los objetivos tal y como han sido descritos y poeden aceptar las condiciones fijadas en la reunion internacional de Dijon pueden participar.

Las condiciones esenciales son:
- La no-violencia- Las personas que se decidam a participar en esta accion deben comprometerse a respetar este principio fundamental. Las acciones y manifestaciones seran no-violentas.
- Losparticipantes deben comprometerse igualmente a no emprender acciones individuales en favor de objetivos particulares. Por ejemplo: los objetivos principales del tren (el desarme etc) no tienen que arriesgarse que quieran promover sus propias prioridades.

IMPORTANCIA DEL PROYECTO

Este proyecto reviste una importancia muy particular por el hecho de queal fin vamos a relacionarnos el Este y el Oeste, unidos dentro de una accion transnacional por el desarme, lo que no se ha hecho desde hace mucho tiempo. Esta preparacion requiere pues gran cantidad de cuidado y de determinacion, si queremos cumplir con los objetivos determinados.

Esperamos que entendereis la importancia y apoyeis este proyecto.

CUESTIONES PRACTICAS

El tren saldra probablemente de Bruselas hacia Julio y llegará a Varsovia mas o menos dos semanas más tarde...

El precio del billete de tren costara mas o menos el equivalente de 100 £, ida y vuelta.
Esteprecio es el resultado de calculos aproximados y puede en consecuencia estar sujeto a modificaciones.
Las personas interesadas por este proyecto pueden contanctár..
.....(Coordinacion Nacional)

Toda contribucion puede ser dirigida a :R.Doeschot, rue VanElewick 35, 1050 Bruselas (Train project) o a la cuenta bancaria nº 001-0668829-90 de la CGER agencia "Flagey", rue des Cygnes 20-22, 1050 Bxl, pour R.Doestchot.

NOTAS DE TRADUCCION

(1) En realidad esta marcha solo se llevo a cabo a pequeña escala.

FONDOMOC

DELEGACION DE LA ASAMBLEA DE OBJETORES DE CATALUÑA

COMUNICACION: LA ATENCION A JUBILADOS COMO UNA ALTERNATIVA PARA LOS OBJETORES DE CONCIENCIA.

UNA EXPERIENCIA.

En el barrio del Guinardó, la Asociación de Vecinos "Joan Maragall" trabaja desde hace un par de años, para conseguir que la Fonda Ripoll, una residencia privada de ancianos, pase a ser una residencia al servicio del barrio.

Esta "Fonda" tiene una capacidad de 100 plazas, y los trámites con el Ayuntamiento para la adquisición de la misma son un a larga historia de promesas incumplidas. La "Fonda" se encuentra actualmente cerrada a nuevos ingresos, residiendo en la actualidad unas treinta ancianas, con el peligro de que si la situación actual se prolonga, sea finalmente vendida como local para fines distintos de los actuales.

Ante el nulo resultado de las gestiones realizadas, los objetores de la Asamblea de Objetores de Cataluña decidieron en noviembre de 1978 hacerse cargo del servicio nocturno de asistencia a las internas, que se encontraba desatendido en aquellos momentos con el riesgo y las incomodidades que ésto suponía. Desde entonces los objetores han realizado el servicio con la promesa otra vez desatendida de que antes de febrero de este año, el Ayuntamien resolvería definitivamente la situación.

UNA ALTERNATIVA.

Así se ha demostrado la idea (Ya puesta en práctica por objetores en Can Serra-Hospitalet y en el Asilo de ancianos del Parque) de un posible Servicio Civil que dependiendo de organismos populares (Ayuntamientos y/o AA.VV, etc.) resuelva el deficit asistencial en que ahora se encuentran inmersas las personas de edad avanzada. Esta solución que de una manera temporal paliaría la ausencia endémica de presupuestos y planificación en este campo, podría por otro lado, iniciar actuaciones que permitan la posterior responsabilización oficial de nuevos servicios que completen el abanico asistencial actual.

Los posibles trabajos a realizar por el objetor en este campo, se concretarían:

a) Limpieza de locales, útiles de comer, arreglo de habitaciones, etc. (también es posible realizar este tipo de trabajos domicilio, a personas que por su edad les sea imposible realizarlos).

b) Atención personal a los ancianos, tanto a nivel humano (participación en el montaje de actividades, animación de centro ayuda al esparcimiento general), como a nivel asistencial (lavarles, darles la comida, vestirles, etc) para aquellos que lo necesiten.

c) Permanencias nocturnas, siempre que por otro lado quede garantizada la asistencia sanitaria en casos de urgencia.

d) Colaboración con las entidades de ayuda y promoción de los jubilados (Coordinadora de jubilados, Cáritas, Asociaciones

de Vecinos, etc.)

e) La colaboración con trabajadores sociales en trabajos complementarios a su gestión, para los que en la actualidad no existe ninguna previsión.

Esta clase de trabajos tienen la ventaja de no requerir una profesionalización previa, cuidando, no obstante de que estas tareas sean con el tiempo dotadas de los presupuestos necesarios para que puedan ser desarrolladas por personal especializado, creando así nuevos puestos de trabajo; justificando tan solo el trabajo actual de los objetores, la urgencia de estas necesidades y por el retraso usual de la Administración en asumirlas.

UNA REALIDAD

En el presente, y aunque la objeción de conciencia esta reconocida en el artículo 30 de la Constitución Española, faltan todavia el Estatuto y Reglamentos que regulen los posibles Servicios Civiles, por lo que los objetores nos encontramos, algunos desde hace ya 4 años, en una situación de espera hasta que este derecho sea definitivamente regulado.

Por otro lado los Servicios Civiles actuales, si bien constituyen una experiencia a la vez que un testimonio de lo que podrán ser en el futuro dichos Servicios Civiles, dificilmente pueden constituir una labor continuada, ya que los objetores, tienen que alternarsu Servicio Civil, con un trabajo retribuido que les mantenga, con los estudios para profesionalizarse, etc, sin ninguna garantía de que en al futuro se les tenga en cuenta el tiempo de servicio realizado.

Así pues, si nuestra situación no se arregla con rapidez, más tarde o más temprano, los Servicios Civiles tendrán que abandonarse, quedando lamentablemente desatendidos, tal vez de forma irreparable. La idea está lanzada, los Servicios Civiles están ahí pra quien quiera examinarlos, y los objetores por nuestra parte, estamos abiertos a todas las sugerencias que puedan ser útiles; falta solo que las asociaciones y entidades tomen ahora cartas en el asunto para reivindicar el reconocimiento y la aceptación legal de unos servicios civiles que sean autenticamente populares, disponiendo de los presupuestos que de otra manera habríamos malgastado en el Servicio Militar; dando así satisfacción a las esperanzas de todos.

FONDO

RESUMEN DE LA ASAMBLEA DE LA AOC. (Centelles, 27/28-I-79)

1.- INFORMACIONES:

1.1 Sobre el estado de los grupos de Catalunya: Asistieron Barcelona, Girona, Terrassa, Mataró, Vic, Lleida, Asnurri, Centelles, Arenys de Mar, Reus y Vilanova (que llegó el domingo). Los grupos explican su situación, siendo la tónica general la de la inactividad, debido a la falta de personal.

1.2 Vic comunica que un joven de Taradell se declaró objetor en Cartagena, y está en el calabozo.

1.3 Se lee la carta de Euskadi, en la que comunica que inicia una campaña de sensibilización y dinamización a nivel de País Vasco.

1.4 Se anuncia que Girona participa en la "Taula de Joves de Catalunya", lo que nos permite tener representación a nivel nacional, ya que Barcelona también lo está.

-Conclusión: Se decide contactar con el resto de grupos, y tirar adelante el censo de objetores.

2.- REVISION DE LA LINEA DE ACCION:

2.1 Repasando los acuerdos se ve que no se han hecho entrenamientos para la acción, y sólo Barcelona ha mantenido algunos contactos. En cuanto a los debates de autodefinición, se han trabajado en pocos grupos. Lo único que se mantiene es la difusión.

2.2 Se hace un intento de análisis de la situación política, y se reafirma la importancia que juegan los militares y la imposibilidad de que salga una ley interesante. Creemos que es importante esperar a conocer el nuevo parlamento y/o gobierno.

2.3 En cuanto al ultimátum, no hay ningún grupo que lleve un esquema hecho. Dado el análisis de la situación, se decide no lanzar de momento ningún ultimátum y no decidir cuándo, cómo ni a quién lanzarlo, ya que no se puede valorar sin saber qué parlamento existirá.

2.4 Barcelona presenta un esquema de la marcha a Madrid y se acepta. Se discutirá en la próxima Asamblea de la AOC. No se decide ninguna fecha, aunque más bien se cree que ha de ser cuando ya se empiece a trabajar en la ley en el parlamento.

-Conclusión: Se congelan las actividades, manteniendo sólo las usuales y dedicándose hasta mediados de abril a la preparación de la campaña y las acciones a realizar a partir de esta fecha.

Centelles seguirá preparando la legislación comparada.

Se estudiará el esquema del COLLO sobre la marcha a Madrid.

Se pide a la CESC del Collo que continúe los contactos.

Se propone hacer entrenamientos noviolentos.

Fons MOC

3.- SERVICIOS CIVILES:

3.1 Se repasan los servicios civiles y se contabiliza una docena en Catalunya. Se considera interesante empezar a hacer S.C. ahora para poder reivindicarlos luego, pero se ven problemas de poca disponibilidad temporal y económica de los objetores para ponerse a hacerlos.

3.2 También se mirará de crear una coordinadora paralela, si se empiezan a potenciar los S.C., con intervención de sindicatos, entidades, etc. aunque no creemos que los sindicatos se interesen por esta cuestión, además de que cuando haya una ley, esta coordinadora quedaría en situación ilegal.

-Conclusión: Cada grupo mirará las posibilidades personales y prácticas de realizar S.C.

4.- ECONOMIA:

4.1 Se decide crear un fondo común con la parte del dinero de Joan Báez que corresponden a los grupos de la AOC. Servirá para acciones concretas, p.e. la marcha.

ORDEN DEL DIA DE LA PROXIMA REUNION:

- Censo
- Plan de acción para después del 15 de abril.
- Opinión sobre los S.C.
- Estudio sobre la marcha a Madrid.

&&&&&&&&&&&&&&&&&&&&&&&&&&&&&&&&&&&&&&&&&&&&&&&&&&&&

DEUDAS AL GRUPO DE BARCELONA.

De Catalunya:

- Igualada	9545.-
- LLEIDA	1935.-
- GIRONA	2465.-
- Manresa	1640.-
- Mataró	2200.-
- REUS	1375.-
- TERRASSA	2143.-
- Vilafranca	950.-
- Sant Celoni	1150.-
- BADALONA	1340.-
- PREMIA	910.-
- La Garriga	3225.-
- Sabadell	1245.-
- ATENEO VERNEDA	875.-
- PALMA	6947.-
- Ganva	1630.-
- FAP	6375.-
- CENTELLES	4000.-
	50950.-

Del estado español:

- Cádiz	1630.-
- Málaga	10575.-
- DONOSTI	6967.-
- MADRID	7400.-
- Bilbo	9180.-
- Pamplona	2250.-
- FERROL	1125.-
- VALENCIA	250.-
- Gazteiz	1125.-
- Salamanca	500.-
- VIGO	4375.-
- ZARAGOZA	3500.-
- Vàlladolid	875.-
	47192.-

TOTAL GLOBAL: 138.876.-

FONDO AOC

TIPOS DE SERVICIOS CIVILES. POSIBILIDADES EN CADA CAMPO=

Este estudio sólo pretende ser un resumen y ordenación de todas las experiencias pensadas, y algunas incluso experimentadas de servicios civiles, a lo largo de la historia de la objección. Se añade además una pequeña valoración de las posibilidades actuales en cada campo.

1. Educación: Este es un campo que exige una gran profesionalización y a la vez se encuentra con un gran número de trabajadores en paro, por lo cual las posibilidades son escasas. Además por la posible "perversión" del estudiante a manos del objetor, las esperanzas de legalización son también escasas.
--1.1. Guarderías y preescolar: Actualmente ya no se realiza ninguna experiencia en este campo. Esta sólo es recomendable en zonas especialmente deprimidas y sin ninguna experiencia en guarderías, como un vehículo reivindicativo, para que la Administración Pública se haga cargo. Por ejemplo zonas rurales muy aisladas.
--1.2. Educación de adultos: Solo como complemento del trabajo del educador pagado por el Ministerio, al que se le da un grupo demasiado numerosos de alumnos, ayudándole en las actividades educativas, pero dejando la responsabilidad y la programación en manos del técnico. Todo esto sólo como un instrumento de lucha para la dotación de más plazas de educadores con dedicación exclusiva.
--1.3. Educación especial: Idéntico caso al anterior, con la perspectiva suplementaria de que por razones de seguridad o de movilidad, es necesaria la presencia de monitores no titulados, especialmente en las actividades extraescolares.

2. Sanidad: Se trata de un campo muy similar al anterior, pero debido a que el objetor no puede "pervertir" tan facilmente al enfermo, se mira con mejores ojos por parte de la Administración Pública. Por esta causa es necesario ser especialmente críticos con cualquier propuesta oficial en este campo, como la afiliación a la Cruz Roja, etc.
--2.1. Medicina preventiva: La programación de actividades y contenido ha de hacerla un gabinete técnico, pero en tanto en cuanto no existan presupuestos oficiales importantes para este campo, hay toda una serie de trabajos de Secretaría, archivo, divulgación, etc, que pueden hacer individuos no profesionales si reciben la formación necesaria.
--2.2. Sanidad Pública: Sólo en trabajos no profesionalizados y sin plazas dotadas, como un medio reivindicativo, para dar importancia al campo concreto y para que se doten las plazas necesarias. Es preferible ligado a organizaciones populares como Vocalías de Sanidad de AAVV,...

3. Juventud: Es difícil que la administración pública lo acepte, por la "manipulación" de la juventud que ello supone, pero es un campo muy importante a reivindicar, por el efecto"proselitista" que posee.
--3.1. Información juvenil: En organizaciones sin fines lucrativos, dedicadas a informar de actividades, datos, posibilidades, etc. para jóvenes.
--3.2. Tiempo Libre: En organizaciones dedicadas a actividades educativas a través del ocio de niños y jóvenes. En trabajos de Secretaría, educación, etc, ya que en estos momentos no estan profesionalizadas ni tienen ayuda oficial para poderse realizar.

4. Tercer Mundo: Es un aspecto pendiente de debate profundo en el MOC, pero existe el precedente de Servicio Civil Internacional, que tiene convenios firmados con distintos Estados. Es pues necesario estudiar la amplia gama de trabajos que se ofrecen y seleccionarlos en función del tipo concreto de trabajo y del pais donde se realice.

5. Lucha por la Paz: Es casi utópico que se pueda reconocer como Servicio Civil legalizado, pero es evidente que es el futuro de los Servicios Civiles autogestionados e ilegales.

FONDO MOC

--5.1. Movimiento de objetores: Dedicarse a las tareas propias del mismo como secretaría, archivo, coordinación, gestiones, estudios, difusión, acciones, etc.
--5.2. Organizaciones no violentas: Las mismas tareas que lo anterior.
--5.3. Investigación: En las organizaciones anteriores, o bien en un departamento oficial (habría que estudiarlo) dedicarse a la investigación de métodos, no violentos de acción directa, defensa popular o bien a crítica de la defensa armada.

6. Ecología: Se trata de un campo muy vírgen, que se tiene de estudiar detenidamente, de cara a conocer las distintas posibilidades y las implicaciones políticas y socio-económicas, que éstas suponen.
--6.1. Organizaciones ecologistas y antinucleares: Trabajos de secretaría, archivo, coordinación, estudio de contaminación y de medios para combatirla, etc. todo ello como un camino reivindicativo, de cara a una responsabilización oficial de todas estas cuestiones.
--6.2. Promoción de las zonas rurales: En zonas especialmente deprimidas o con problemas concretos, dedicarse a la complementación de servicios y equipamientos, ya que los ayuntamientos no disponen de medios propios ni de subvenciones oficiales. A la vez trabajar en protección de la naturaleza de la zona, así como en la promoción de su riqueza natural, artesana, artística, folklórica, musical, etc.

7. Marginación: Se trata de un campo muy extenso, y quizás el más rico en posibilidades tanto de trabajo, como de posterior legalización de las mismas. La premisa común consiste en la necesidad de simultanear el trabajo a nivel asistencial, con la superditación a las inquietudes reivindicativas del grupo social concreto en pro de un reconocimiento de sus derechos, una igualdad de oportunidades con el resto de la población y una integración social adecuada a sus aspiraciones. El trabajo se concreta siempre a tres niveles: a) nivel asistencial o animador de actividades, relación personal, tanto a nivel de Centro sin afán de lucro, como a domicilio en los casos que se necesite, ello como paso reivindicativo para que la Administración Pública se haga cargo de estos trabajos. Colaboración en el trabajo de las organizaciones del sector, a nivel de censo, secretaría, acciones reivindicativas, ayuda a los trabajadores sociales y técnicos en distintos aspectos, archivo, Montaje de trabajos de zona como pequeñas comunidades-colectivo, investigación y experimentación de nuevas soluciones técnicas, etc.
--7.1. Tercera Edad.
--7.2. Enfermos crónicos y mentales.
--7.3. Disminuidos físicos.
--7.4. Deficientes mentales.
--7.5. Homosexuales.
--7.6. Alcohólicos, drogadictos..
7.7. Predelincuentes.
--7.8. Niños abandonados.

BARCELONA

posturas del Cõllo de Barcelona.

1. sobre el ultimátum:

Barcelona considera que el ultimátum tiene diferentes problemas. El primero sería el mismo nombre "ultimátum" que está desprestigiado dado que ya se han hecho otros; sin dar gran resultado; por otro lado, un ultimátum presupone un enfrentamiento entre nosotros y "quien corresponda", y actualmente no sólo no sabemos cuál es nuestra fuerza, sino que tampoco podemos hacer acciones lo suficientemente fuertes para forzar la salida de una ley.

El ultimátum tampoco podría desligarse de una estrategia y de unas acciones determinadas, preparadas y conectadas.

Es por eso que Barcelona propone primero un estudio serio de qué se piensa hacer, y hasta dónde se puede, y quiere, llegar. Por eso proponemos también como alternativa el intensificar las acciones, a partir de un momento determinado, de cara a presionar, pero sin presentarlo como ultimátum.

2. servicios civiles autogestionados como punto básico:

En este momento, dado el estado de ánimo de los grupos y teniendo en cuenta que no sería tan sólo el canviar los puntos básicos para incluir o no este punto, sino que de hecho sería abrir un proceso de discusión de todos los puntos básicos, Barcelona piensa que no interesa iniciar toda esta dinámica.

==========

situación interna.

INTRODUCCION: Se observa un desaliento generalizado, y falta de participación, debido principalmente a la menor dedicación de la vieja guardia y a la inexperiencia de los "jóvenes leones"; esto lleva a que los objetivos y estrategia no estén claros, por falta de contenido.

PROPUESTAS ALTERNATIVAS: Se presentan en diciembre del 78 3 propuestas de reorganización para facilitar la integración y agilización interna. Las propuestas consistían en fomentar la coordinación interna efectiva y un mayor nivel de participación en las comisiones, discrepando en la forma de toma de decisiones (asamblea o coordinación de representantes). Ninguna de dichas propuestas se puso en práctica debido al desinterés del grupo.

Un mes después, un grupo de gente propuso iniciar unos debates para clarificar una línea de acción y unos objetivos potenciando la participación.

Las propuestas consistieron en realizar un debate bien a nivel global o bien de temas concretos. Se aceptó la 1ª propuesta, que consiste en analizar la objeción en la sociedad actual, en grupos reducidos de 10 personas, las cuales leerán unos textos que aportarán en sesiones semanales al grupo. Este análisis durará unas 10 semanas, y sus conclusiones han de llevar a algún tipo de acción. (si el método es interesante, la información estará a vuestra disposición).

Barcelona, a los veintidós días
del mes de Febrero de 1979.

FONDO MOC

(TRANSCRIPCION LITERAL DEL AUTO DE PROCESAMIENTO)

DON ANTONIO GUERRERO FERNANDEZ, Brigada de Artillería, Secretario de la Causa s/n instruida al Recluta R/77-4º ALBERTO PUJOL XIMENES, perteneciente a este Regimiento por el presunto delito "Negativa a la prestación del Servicio Militar" y de la que es Juez Instructor el Capitán de Artillería DON DIEGO SANCHEZ VAZQUEZ.

C E R T I F I C O: Que a los folios que a continuación se expresan obran las siguientes actuaciones.

FOLIO 7.- AUTO.- En Melilla a los seis días del mes de Febrero de mil novecientos setenta y nueve.-RESULTANDO, que existen indicios para suponer que el Recluta R/77-4º ALBERTO PUJOL XIMENES, desde antes de su presentación en la Caja de Recluta sentía en su interior escrúpulos de conciencia a la prestación del Servicio Militar; que una vez ingresado en filas y después de terminar el período de instrucción en el Campamento, se incorporó a este Regimiento, al cual fue destinado, agregado a la Plana Mayor del I Grupo.- Que el día 17 de Enero del actual le comunicó al Sargento de semana GARCIA CARCALES que quería hablar con el Capitán Jefe de la Batería, llamándole este y preguntándole que era lo que quería, a lo que respondió que se consideraba "Objetor de conciencia", por lo que se negaba a prestar juramento a la Bandera. Que el día 21 del mismo mes, cuando estaban formadas las Unidades para el acto de Jura de Bandera, se presentó al Cabo 1º BALLESTEROS comunicándole que quería hablar con el Capitán que mandaba la Unidad, presentándose al mismo y manifestándole que se negaba a prestar juramento a la Bandera por ser "Objetor de conciencia".- CONSIDERANDO, que los hechos relatados en el anterior resultando pueden calificarse a los solos efectos de instrucción, y sin perjuicio de la ulterior calificación que pudiera merecer, como constitutivos de un delito de "Negativa a la prestación del Servicio Militar" previsto en el artículo 383 bis, nº 1 del Código de Justicia Militar del cual aparece presunto autor el Recluta R/77-4º ALBERTO PUJOL XIMENES.- CONSIDERANDO, que por virtud de lo consignado en el anterior, es pertinente decretar el procesamiento de aquél, de conformidad con lo prevenido en el artículo 553 del Código de Justicia Militar.- CONSIDERANDO, que en atención a que la pena que en su día pudiera corresponder excede de seis años de prisión militar, se está en el caso de decretar la prisión incondicional del encartado, según dispone el artículo 373.- SE DECLARA procesado por esta Causa al Recluta R/77-4º ALBERTO PUJOL XIMENES con el cual se entiendan en forma las diligencias sucesivas; notifíquese este Auto al encartado, instruyéndole de los beneficios y recursos legales; recíbasele declaración indagatoria evacuándo con urgencia las citas útiles que resulten; reclámense la certificación de antecedentes penales y hoja de castigos, librándose los oficios necesarios y procédase por el Secretario a formar el extracto a que alude el párrafo 2º del artículo 488.- SE ELEVA a prisión preventiva la detención que sufre el procesado antes mencionado, expidiéndose el oportuno mandamiento para el Jefe o Director del Establecimiento en que haya de recibirse al preso; oficiándose al Excmo. Sr. Comandante General y Gobernador Militar de esta Plaza, solicitándo su traslado desde los Calabozos de este Regimiento al Fuerte Militar de Maria Cristina y dése cuenta de este Auto al Sr. Coronel Primer Jefe de este Regimiento.- Lo mandó y firma S. Sª, de lo que yo el Secretario doy fé.- Firmas y rúbricas.

Fondomoo

...../////.....

AL JUZGADO

ALBERTO PUJOL XIMENES, procesado en la causa R/77-4º atentamente expone:

Que a pesar de no aceptar el auto dictado por ese Juzgado Instructor el día seis de los corrientes, no pudo recurrir contra el mismo por desconocer el procedimiento adecuado.

Hoy presenta este escrito para defender su manifestación, considerada delictiva dentro de la jurisdicción militar, y pretende su modificación en el sentido que se dirá, por cuanto está permitida por el artículo 539 de la Ley de Enjuiciamiento criminal, que es supletoria del Código de Justicia Militar, respecto al procedimiento.

Debe manifestar que es cierto lo que se le atribuye en el único Resultando del auto, de que se declaró objetor de conciencia, pero no puede aceptar la calificación jurídica, según el Primer Considerando, como constitutivo del delito del artículo 383 bis del Código de Justicia Militar.

La actitud de manifestación del firmante no constituye delito alguno, puesto que el artículo 30 en su párrafo 2º, de la Constitución española admite la objeción de conciencia, así como también otras causas de exención del servicio militar obligatorio.

Además, se halla vigente el Real Decreto de 23 de diciembre de 1976, que regula la objeción de conciencia que, en consecuencia, admite y para darle mayor consistencia, en noviembre de 1977 se dictó una Orden del Ministerio de Defensa,

por la cual se declaraba en situación de incorporación aplazada, hasta que no se promulgara la Ley correspondiente, a los que alegaran ser objetores de conciencia.

Como sea que estas disposiciones que admiten y regulan la objeción de conciencia no se han tenido en cuenta por el Juez Instructor, resulta que la supuesta infracción del artículo 383 bis del Código de Justicia Militar no ha sido efectuada por el firmante, siendo evidente que no puede mantenerse la situación, puesto que el Auto vulnera, de manera clara, las disposiciones legales referidas, que dan legitimidad a la manifestació de declararse objetor de conciencia del suscrito.

En su virtud

Suplica al Juzgado tenga por presentado este escrito, se sirva admitirlo y teniendo en cuenta los fundamentos de derecho que se alegan, se revoque el auto del día seis del actual, dejando sin efecto el procesamiento.

Melilla, a veinticinco de febrero de mil novecientos setenta y nueve.

FONDO MOD

MUNDO DIARIO
MIERCOLES, 14 DE FEBRERO 1979

TELE-EXPRES. 14-II-79. MUNDO DIARIO 23.II.79 p.17

Melilla

Objetor catalán, procesado

(Redacción.) — Ha sido dictado auto de procesamiento contra el objetor de conciencia mataronense Albert Pujol Ximenes, que se encuentra detenido en Melilla desde el pasado 20 de enero.

El auto de procesamiento, primero que se dicta desde septiembre de 1977, es en base al artículo 383 bis del Código de Justicia Militar que habla de «la negación a prestar el servicio militar». Como se sabe, desde enero de 1978 rige una norma del Ministerio de Defensa por la que a los objetores se les concede «licencia temporal» o «incorporación aplazada».

En un escrito entregado a los medios informativos, los objetores de conciencia barceloneses han denunciado la anticonstitucionalidad del procesamiento, dado que el artículo 30 de la Constitución reconoce explícitamente el derecho a la objeción. Igualmente, exigen la derogación de la legislación represiva para los objetores, entre la que señalan el artículo 383 del Código de Justicia Militar.

Encarcelado

TELE.EXPRES 14.II.79 PAG.3

Auto de procesamiento a un objetor de conciencia

Ha sido abierto auto de procesamiento contra el objetor de conciencia Albert Pujol Ximenes, natural de Mataró, que se encontraba detenido en Melilla desde el día 20 del pasado mes de enero, según se ha informado en medios de los objetores de conciencia de Barcelona. Parece ser que se le procesa en virtud del artículo 383-bis del código de Justicia Militar, titulado «Negativa a prestar el servicio militar».

Por otra parte y según informa nuestro corresponsal en Mataró Manuel Cusachs, Albert Pujol no estaba integrado en el Grup de Objectors de Conciencia de Mataró, que en estos momentos cuenta con 10 jóvenes en «incorporación aplazada», es decir, que harán el servicio civil. Al parecer Albert Pujol se hizo objetor de conciencia pocos días antes de la jura de bandera.

Cabe señalar que ningún objetor había sido procesado en base a dicho artículo desde septiembre de 1977, dado que desde enero de 1978 rige una norma interna del ministerio de Defensa según la cual se concede la situación de «incorporación aplazada» o «licencia temporal» a los que se declaran objetores. De esta forma, aún habiéndose producido una docena de casos que se declararon objetores una vez habían iniciado el servicio militar, tras ser arrestados unas semanas, fueron puestos en libertad sin que se les abriera auto de procesamiento por negarse a prestar el servicio militar.

El comité de libertad de objetores califica dicho auto de procesamiento de anticonstitucional y se reafirma en sus reivindicaciones de reconocimiento pleno de la objeción de conciencia.

Según Martín Toval y Solé Tura

El caso del objetor Pujol no es constitucional

(Redacción y Agencias). — La petición de anticonstitucionalidad del proceso incoado contra el objetor de conciencia Albert Pujol Ximins. Fue presentada ayer ante la Diputación Permanente de las Cortes por los ex diputados Martín Toval y Solé Tura, según informa un portavoz del comité «Llibertad pels Objectors de Conciencia».

Los dos ex diputados que pertenecen a dicha Diputación Permanente, han solicitado que esta institución gestione asimismo la inmediata libertad del procesado y su pase a la situación de «incorporación aplazada o licencia temporal», que contempla la orden del Ministerio de Defensa de noviembre de 1977.

Por otra parte, el citado comité ha dirigido telegramas a la Diputación Permanente de las Cortes y al presidente del Gobierno solicitando su intervención

Albert Pujol, objetor mataronense, fue procesado y encarcelado hace un mes, aplicándosele posteriormente el artículo 383 bis del Código de Justicia Militar qu e hace referencia a la negativa a la prestación del servicio militar. Según un portavoz del comité «Llibertat pels objectors de conciencia», dicho artículo se contradice con la norma dictada por el propio Ministerio de Defensa que entró en vigor en enero del 78.

PROPUESTA DE ACCION

OBJETIVO: Libertad O.C. detenidos

TIPO DE ACCION:

"Sentada frente a los gobiernos militares"

DIA: 6 de Marzo (día antes de la reunión Diputación Permanente de las Cortes).

HORARIO: De las 16.00 a las 20.00

ESTRATEGIA:

Un grupo de 4 personas encarteladas se sentaran delante del Gobierno Militar (edificio) de cada población. Tanto si hay detenciones como si no, cada 1/2 hora se incorporarán 4 personas más al grupo, hasta las 8 de la tarde en que finalizará la acción. Simultaneamente 2 personas distribuiran octavillas. Si hay detenciones se haria resistencia pasiva.

CUESTIONES TECNICAS

- Redacción del texto OCTAVILLAS
- " " CARTELES (hacer al menos, un cartel unitario)
- Coordinación estatal (centros coordinación)
  - . Comunicado conjunto . Prensa
  - . Radio

ENTRENAMIENTO

A fin de conseguir una mayor efectividad y coordinación en la acción a nivel de Barna se intentará hacer un entrenamiento los días 2-3 de Marzo en el que se seguirá el siguiente programa:

- . Visión del entrenamiento
- . Ejercicio de grupo: expresión corporal
- . Enfrentamientos
- . Discusión sobre la acción
- . Decisiones rapidas
- . Evaluación

&&&&&&&&&&&&&&&&&&&&&&&&&&&&&&&&

FONDO OOCC

CIRCUNSTANCIA	TRABAJO INTERNO	PARLAMENTO	ENTIDADES	GOBIERNO	ACCION CALLE	MUNICIPIO	ACCION CONCRETA	MEDIOS DE COMUNICACION
ANTEPROYECTO Puede durar todo el tiempo que quiera el gobierno ∞ ↓ APROBACION CONSEJO DE MINISTROS HASTA 10 DIAS ↓ PUBLICACION B.O.E. ↓ HASTA 15 DIAS. COMISION. LA MESA DEL CONGRESO ENVIA EL PROYECTO A UNA COMISION (DEFENSA) Y SE NOMBRA EN ESTA UNA PONENCIA. ↓ 2 a 4 MESES PLENO DEL CONGRESO ↓ HASTA 10 DIAS COMISION SENADO ↓ HASTA 2 MESES. PLENO DEL SENADO ↓ HASTA 1 MES FORMACION COMISION RECTORA SSCC. Y REDACTORA REGLAMENTO ↓ HASTA 3 MESES PLAZO INSCRIPCION OBJETORES. ? ↓ APLICACION	• COORDINACIÓN • DEBATE • CONVIVENCIA • INTERNACIONAL • SECRETARIA • DISCUTIR PROGRAMA	• PRESIONAR FECHA ESTATUTO • CONTACTO TECNICOS PARTIDOS • PRESENTAR PUNTOS BASICOS	• COORDINACION • TEORIZACION SS.CC. • NOTA ENTIDADES.	• PRESIONAR FECHA ESTATUTO.	• MESAS • PELICULAS. • NOTICIERO CATALAN. • CHARLAS.	• INFORMAR QUINTOS ANTES DE ALISTARSE. • PRESIONAR AVAL SSCC.	• PREPARARLA	• ARTICULOS DE FONDO • ARTICULO 30 CONSTITUCIÓN INCOMPLETO. • NOTA ENTIDADES
	• COMISION URGENCIA MADRID BARCELONA. • CONVOCAR OBJETORES.	• INICIO CONTACTOS PERMANENTES.	• CREACION: PRESENTE COMISION SS.CC. • DOSSIER DEFICITS-MARGINACIÓN	• CRITICA DE SU REDACTADO.				• CRITICA GOBIERNO • PUBLICIDAD PUNTOS BÁSICOS
	• ENMIENDAS Y CRITICA PROYECTO	• ENMIENDAS Y DIALOGO PERMANENTE.		• INICIO CONTACTOS TECNICOS DE CARA AL REGLAMENTO.	• SALIDA A LA CALLE DE LOSSSCC • INFORMACION MARCHA.		• MANIFIESTO. MARCHA MADRID	• PUBLICIDAD COMISION SS CC • PUBLICIDAD MANIFIESTO.
	IDEM	IDEM.		IDEM	• INFORMACIÓN MARCHA.		• INICIO MARCHA MADRID.	• PUBLICIDAD MARCHA A MADRID
	IDEM	IDEM.	• QUEJA SS.CC. MARGINADOS	IDEM	• INFORMACION		• PERMANENCIA ANTE LAS CORTES	• PUBLICIDAD CRITICA PROYECTO
	IDEM	IDEM	• TOMA DE POSTURA.	• INICIO DIALOGOS.	IDEM.		IDEM	IDEM
	IDEM	IDEM	IDEM	IDEM	IDEM		IDEM	IDEM
	• CRITICA A LA LEY Y DIALOGO AL REGLAMENTO		• CREACION SSCC AUTOGESTIONADOS Y PARALELOS. • AYUDA AL REGLAMENTO.	• DIALOGO PERMANENTE. • ENMIENDAS AL REGLAMENTO.	• CRITICA LEY. • INICIO DESOBEDIENCIA CIVIL.			• PUBLICIDAD DESOBEDIENCIA CIVIL.
	• CENSO DE OBJETORES. ACOGIDOS A CADA POSTURA.				• DESOBEDIENCIA CIVIL.			• PUBLICIDAD BIOGRAFIA Y NÚMERO DE OBJETORES EN DESOBEDIENCIA CIVIL.
	• REPLANTEO M.O.C.							• DEFENSA DERECHO INSUMISIÓN. • PLANTEAMIENTO ANTIMILITARISTA.

FONDO MOC

REIVINDICACIONES DEL MOVIMIENTO DE OBJETORES DE CONCIENCIA

La línea de acción que ha seguido el Movimiento de Objetores de Conciencia en favor de un Estatuto que reconozca la objeción, se concreta en el momento actual en los siguientes puntos básicos, en los que existe un acuerdo de lucha a diferentes niveles :

1.- Que no discrimine ningún tipo de motivo para la objeción : No debe hacerse ningún tipo de diferencia en razón de las motivaciones que aporta el objetor. La conciencia es indivisible.

2.- Que no juzgue la conciencia con ningún tribunal : Es suficiente con que el objetor declare "motivos de conciencia" para que éstos le sean reconocidos. La conciencia no se puede objetivizar.

3.- Que no exista en ningún momento dependencia de la autoridad o jurisdicción militar : Debe mantenerse la independencia del estamento militar en todo momento (alistamiento, talla, estructura del Estatuto y el Servicio Civil, situación posterior, documento acreditativo....)

4.- Que reconozca el derecho a la objeción antes, durante y después del cumplimiento del servicio militar ; tanto en tiempo de paz, como de guerra: Reducir el derecho a la objeción a ciertos momentos niega el derecho a cambiar de la persona. La conciencia no és inmutable. En tiempo de guerra es cuando la objeción toma su verdadero sentido.

5.- Que respete los derechos civiles que corresponden a la situación civil del objetor : No debe excluirse ningun derecho ni libertad básicos (reunión. asociación, sindicación, expresión, información, conciencia, ...)

6.- Que reconozca un Servicio Civil desmilitarizado, que no atente a los intereses de los trabajadores : No aumente el paro, no haga competencia profesional a ciertos sectores, no rompa huelgas, ...

7.- Que las actividades del servicio civil sean de interés popular y se centren en los campos más desatendidos : Educación y Cultura Popular. Medecina Preventiva, Defensa de la Naturaleza, Lucha por la Paz, Marginación (disminuídos físicos, deficientes mentales, enfermos crónicos, tercera edad, marginación juvenil, niños abandonados, ...)

8.- Que el servicio civil se realice preferentemente , en la región de orígen del objetor : En función de la naturaleza del trabajo y teniendo en cuenta la solidaridad entre las distintas zonas, así como la opción y capacidad del objetor.

9.- Que no exista discriminación alguna en razón de la prestación de un servicio militar o civil : En los planos social, laboral, económico, excepto cuando esto derive de la diferente naturaleza de los mismos.

10.- Que la duración del Servicio Civil sea igual a la del Militar : Si así no fuera se produciría una fuerte discriminación y uncastigo.

11.- Que se reconozcan los Servicios Civiles realizados hasta el presente : Debe contarse el tiempo que los objetores han dedicado a los servicios y éstos deben continuar legalmente.

12.- Que se derogue la legislación represiva contra la objeción : Artículo 383 bis del Código de Justícia Militar ; Decreto 3011 / 77 sobre objeción de conciencia por motivos religiosos...

Para más información : Asamblea de Objetores de Conciencia
Casal de la Pau . c/ Bruc 26 2º. Barcelona -10
Tf. 301 49 39 .

AYUNO POR LA OBJECION DE CONCIENCIA

Un grupo de objetores de conciencia, iniciamos desde hoy-8 de Junio- un ayuno de 20 días, en los que no tomaremos ningún tipo de alimento, para dar a conocer nuestras reivindicaciones.

En el mes de Noviembre del pasado año, el Ministerio de Defensa hizo pública una nota por la que se garantizaba la libertad de los objetores, si se inscribían en una lista provisional, en espera de la regulación, mediante una Ley, de este derecho humano básico.

Han transcurrido 6 meses y no ha cambiado nada:

- Aún hay objetores encarcelados...
- No ha salido ninguna Ley, ni tan solo se ha presentado ningún Proyecto, que reconozca la objeción al servicio militar y regule un servicio civil.
- Los objetores vivimos en un estado de angustia y de larga espera, pues no sabemos cuándo ni cómo se resolverá el problema.

De quién es la culpa ?

Creemos que un poco de todos...

- Del Gobierno por dar largas al asunto.
- De las Fuerzas Políticas que no toman la iniciativa.
- De ciertos sectores Militares que frenan lo poco que se hace.
- De nosotros mismos por no insistir más.

Así pues, iniciamos este ayuno para:

- Pedir al Gobierno y a las Cortes que se definan sobre cuándo se discutirá el Proyecto de Lei de objeción de conciencia y servicio civil.
- Pedir a las Fuerzas Políticas que tomen una decisión al respecto, interpelando al Gobierno o tomando la iniciativa de presentar un proyecto de Ley.
- Pedir la inmediata libertad de los objetores detenidos.
- Denunciar el trato que el Proyecto de Constitución da a la objeción de conciencia, reduciéndola a una simple exención del Servicio Militar y no considerándo la como libertad pública básica.
- Dar a conocer a todos, una vez mas, el estatuto y el servicio civil que proponemos y queremos.
- Abrir entre nosotros mismos, los objetores, un proceso de autocrítica y de profundización en la lucha por la Paz.

FONDO COMOC

Si queréis apoyarnos, estamos en el Local de la parroquia de San Juan de Mata. Plaza Mossèn Clapés. (entrar por el pasaje interior que da a la C/ de Sant Andreu)
M Torras i Bages. Bus: 35, 40, 2, 73,
Coche: salida Pont del Dragó de la Meridiana.

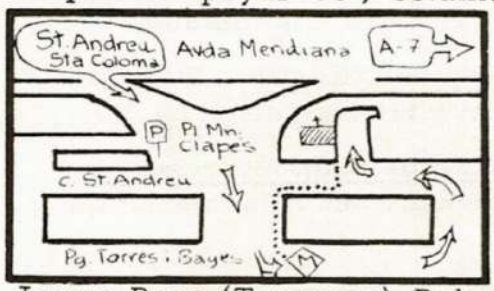

Jaume Roca (Terrassa), Robert Gimeno y Jordi Quintana(Verdum), Didac Martínez (Lleida), Ferràn Martínez(Manresa), Ramón Nicolau(Besós), Martín Bruguera(Mataró), JoanM, Soriano (Carmelo), Francesc Mesa(Sant Boi), Raimundo Levin, Oscar Gonzalez y Ramón Sanz (Zaragoza), Josep Gadea(Sabadell).

POR EL RECONOCIMIENTO DEL DERECHO A LA OBJECION DE CONCIENCIA

Para más información: Casal de la Pau, c/ Bruc 26 2º, Barcelona 10. Tf. 301 49 39

AGENDA EXTRA nº 1

RESUM
ASSEMBLEA MOC
24.25 FEBRER 1979
BARCELONA

FONDOMOC

INFORMACION ASAMBLEA M.O.C. BARCELONA 24 FEB 79

Rueda de información de los grupos asistentes (25 grupos).
PAMPLONA (IRUÑA): Actualmente parados. Participan en las acciones a nivel de Euskadi. Asisten dos a la asamblea.
BURGOS: (asisten dos). Actualmente no hay grupo.
ZARAGOZA: (asiste uno). Colaboran con un grupo universitario de C.C. Empezarán a dar charlas dentro de poco. En las reuniones han llegado a ser 16-17. Partaciparán en acciones anivel de Estado.
CORDOBA: (vino Salustiano). Estan con la campaña de difusión, En el grupo son unos ocho.
LERIDA: (vino Pep). Grupo desecho. Hay algunos que han ido a la Mili. La gente está muy quemada.
REUS-MAS ROGER: (l'Enric). Son unos 25 ó 30 de por Tarragona.
VALLECAS: (asistió uno). En el grupo son cuatro.
CENICIENTOS: (vienen dos). El grupo antiguo casi no existe. Hay un grupo nuevo de cuatro personas. El servicio Civil se da por terminado.
GETAFE: (uno de los de cenicientos). Son dos en el grupo, uno de ellos O.C. declarado.
HUELVA: (vinieron tres). Son unos 11 en el grupo, de los que tres son O.C.s declarados. Campaña de difusión, charlas,mesas etc..
CASTELLON: (dos). Es un grupo nuevo que se esta formando ahora.
SALAMANCA: (asistió uno). Son un grupo de 7-8. Dos se declaran OCs (uno a lo mejor insumiso). Hasta ahora muy amuermados. Después de Semana Santa inician una semana de difusión por los barrios.
ALMERIA: (vino Juan Manuel). Está solo en Almeria, no hay nadie más
ASTURIAS: (Luis Miguel). Es un grupo de unos veinticinco. El grupo no funciona.
G.R.O.C.-BARCELONA (un representante). El grupo esta roto actualmente.
MALLORCA: (Lluis). Es un grupo de 11 OCs de los que tres son asturianos. No se funciona. Se hacen algunas actividades, participando de las acciones colectivas (como el caso Dragonera). Campaña de recogida de firmas.
DONOSTI: (vinieron cinco). Grupo de 10. Van haciendo.
MALAGA: (chico, a nivel personal). Grupo anterior disuelto, gente quemada.
TERRASSA: (tres representantes). Grupo estaba algo dormido trabajo a nivel local. Preparan un dossier para las Asociaciones de Vecinos.
CENTELLES: (Alfons). Son 8 en el grupo. Uno es OC. Trabajan junto con Vich. Llevan el trabajo de Legislacion Comparada Internacional.
BARCELONA: No se encuentra el metodo de trabajo y organización adecuado al tamaño del grupo. Entre las actividades:
- Participacion en la TAULA DE JOVES
- Congreso de Jubilados
- Proceso Albert Pujol

Se ha iniciado una tanda de debates de 10 semanas. Objetivos:1) clarificar a nivel personal. 2)Acercamiento a una posible definición.
Difusión: charlas semanales y una mesa.
inician la emision en RADIO LIBRE
BILBO:(vienen cuatro). Grupo de unos 8-9, pero en las acciones se juntan 20-30. Hay unos 25 OCs. Llevan una campaña de dinamización de grupos. Manifiesto politico sobre O.C..
Acciones:
- dos encartelamientos
- marcha DE SANTURCE A BILBAO (se tuvo que posponer por causa de la nieve)

CARACOL
Dos charlas: una antimilitarista y otra de O.C.
PORTUGALETE-VIZCAYA: (un representante). Grupo de unos diez, descentralizados de Bilbo, pero coordinados para la "Marcha".
Plan de trabajo: PROFUNDICACION-MEDITACION-ACCION (se ha hecho sobre todo lo último -Acción)
Dos comunicados: - sobre violencia
- sobre O.C.

FONDO

RUEDA DE INFORMACION DE GRUPOS -II

VIC (dos representantes). Son ahora 6-7 en el grupo. Han hecho una rueda con los partidos politicos. Animados.
USOZ (seis representantes). Son los ocho de siempre que habitan un pueblo deshabitado. Se coordinas con Iruña para las acciones

CONCLUSIONES DEL MODERADOR (JAVI-USOZ):

- Estan más animados los grupos nuevos que los antiguos.
- No se espera nada de especial hasta despues de las elecciones.

2.-NUEVAS DIRECCIONES

GETAFE (ANULAR NENUFAR)
C ALFONSO GONZALEZ GARCIA Tel: 695 98 92 (91)
C/Jose Antonio n.3 PORT
GETAFE (MADRID)
GyP JAVIER BENAYAS
C/ Escolano 87
MADRID -24-

ALMERIA
P,G,C JUAN MANUEL MARTINEZ AZOR Tel: (951)2406 98
C/ La Plata 29 Bis 4 Izq
ALMERIA -6-

VALENCIA (ADEMAS DE LAS QUE HAY)
C CAL-OBJETORES
C/Blanquerias 4
VALENCIA
GyC MIGUEL OLMEDA FREIRE
C/ Maestro Esteban Catalá
VALENCIA

CASTELLON
C OBJETORES
C/ Asau 8
CASTELLCN
GyC JOAQUIN BUENO BOSCH
C/ Esteban Collantes 137
BENICARLO

SEVILLA
P,GyC JOSE ANTONIO POO Y MORILLA Tel: ( ) 63 27 63
C/ Lisbona 248
SEVILLA -6-

CADIZ
P,GyC SALVADOR URBINA TAFALLER Tel: ( ) 23 26 75
C/ Ferrocarril 13 piso 130
CADIZ

ASTURIAS
P,GyC LUIS MIGUEL GONZALEZ
C/ D.Almagro 2, 5o C
AVILES

3.-DOCUMENTACICN DE SERVICIOS CIVILES (REGLAMENTOS INTERNACIONAL)

Enviar los reglamentos, originales o traducciones al grupo de Valencia (ver hoja de ESTUDIO):

SERVICIO CIVIL "DOMUS PACIS" Tel: (96)3 23 21 42
C/ Residencia Camino Canal 23
NAZARET (VALENCIA)

FONDOMOC

4.-M.O.C. -ACUERDOS Y DEFINICION DEL MOC

Como información para grupos que se han integrado recientemente, y para evitar malas interpretaciones, aquí va todo los que por el momento el M.O.C.ha acordado por unanimidad (su trabajoha costado):

EL M.O.C., HASTA AHORA, ES UNA ORGANIZACION DE OCs QUE PIDE UN ESTATUTO DE OBJECION (NO ESTA DEFINIDO EN NADA MAS)

• EL M.O.C. ELIGE COMO ESTRATEGIA DE LUCHA EL ANALISIS NO VIOLENTO,(SIN DEFINIRSE N.V. EN NINGUN OTRO ASPECTO)

• ACCION PARLAMENTARIA: SE VE VALIDO INFORMAR A LOS PARLAMENTARIOS. NO SE NEGOCIA NI SE PACTA. NADIE COMPROMETERA A TODOS LOS OCs EN POSTURAS PARCIALES.

• PLATAFORMA DE LUCHA: PUNTOS BASICOS

•CADA UNO DA A LOS PUNTOS BASICOS EL ORDEN Y LAS PRIORIDADES QUE LE PASE POR LOS HUEVOS

• SE ACEPTAN DOS METODOS DE LUCHA:
1- EL ESTUDIO, DEBATE E INFORMACION (PUBLICA Y A PARLAMENTARIOS) SOBRE OC O TEMAS QUE SE RELACIONEN.
2- LA ACCION DIRECTA, TANTO A NIVEL DE INFORMACION COMO DE PRESION.

CADA UNO ELIGE SEGUN SUS POSIBILIDADES Y PREFERENCIAS,Y LAS DOS TENDENCIAS NO DEBEN BLOQUARSE MUTUAMENTE.

• EL M.O.C. NO ACEPTARA PUBLICAMENTE NINGUN ESTATUTO (YA QUE SIEMPRE HABRAN OCs QUE NO SE ACOGERAN).
EL M.O.C. RECHAZARA PUBLICAMENTE CUALQUIER ESTATUTO QUE NO ACOJA A UNA MAYORIA DE OBJETORES
A NIVEL PERSONAL: CADA OBJETOR ES LIBRE DE ACOGERSE O NO A LO QUE SALGA, INDEPENDIENTEMENTE DE LO QUE DECIDA EL M.O.C. GLOBALMENTE.

5.-DETENIDOS

JOSE MANUEL PELAEZ SUARES
PRISION No 2 ALCALA DE HENARES
MADRID

Lleva tres meses de prisión desde Noviembre. Es un caso no muy claro: Dos años en el Cister; 6 meses con los paracaidistas, deserta. Contacto con los OCs. Escribe una carta a los superiores y se entrega como desertor.

ALBERTO PUJOL XIMENES
FUERTE MILITAR DE MARIA CRISTINA
MELILLA

Ha sido porcesado por el at. 383 bis ("Negativa a la pretación del Servicio Militar"). Ver en el dossier de Barcelona el auto de procesamiento y la carta que firmara a los militares (hecha por el abogado Pelegrí)
En Barcelona piensan presentar recurso de Anticonstitucionalidad delante de la Diputación Permanente de las Cortes.

EN BILBAO

Hay un OC que parece ser que ha sido conducido al hospital psiquiátrico. Falta Información.

DEBATE-CAMPAÑA ASAMBLEA M.O.C. BARCELONA 24 FEB 79

INFORME ANDALUCIA

En la asamblea de hace dos semanas en Huelva se decidió:

1 - LISTA DE REIVINDICACIONES ENVIADA POR CADA GRUPO (PUNTOS BASICOS Y MINIMOS UNIDOS)
2 - EXIGIR A LOS PARTIDOS POLITICOS QUE SE DEFINAN SOBRE EL TEMA

Como propuestas:

.Critica a proyectos zonales sobre Centrales Nucleares
Bases Militares

Sobre la cuestión de la marcha:
. Andalucía montaria una marcha intermitente (manifestaciones sucesivas en varias ciudades) en vez de una columna.
Sobre el ultimatum:
. La coyuntura no se ve necesaria para lanzar un ULTIMATUM.

INFORME EUSKADI

Informacion

Próximo fin de semana: MARCHA DE SANTURCE A BILBAO.

En las próximas semanas marchas en VIZCAYA, PAMPLONA, ETC. A cada marcha asisten todos los grupos de Euskadi.
Se entiende como una preparacion a la Marcha que durará un mes y medio.

Presión

Se iniciará cuando finalice el plan de Marchas.

NOTA: En Bilbao se ha trabajado sólo el tema de la Marcha, y no hay propuestas sobre el resto de la Campaña.

INFORME CATALUÑA

En la asamblea de Centelles (ENE 79)

Sobre el ultimatum:
. No lanzar por ahora ningun ultimátum (no comprometernos en cosas que no tenemos fuerzas para hacer.)
Sobre marcha
. Dedicarse hasta mediados de Abril a ENTRENAMIENTO PREPARACION

ACCION 6 DE MARZO

ENCARTELADA DELANTE DEL GOBIERNO MILITAR

SOBRE LAS CONCLUIONES DEL DEBATE: VER HOJA DE RESOLUCIONES-ACCION, porque todo lo demás fue una paliza de mucho cuidado.

FONDO MOC

RESOLUCIONES-ACCION ASAMBLEA M.O.C. BARCELONA 24 FEB 79

1.-ACCION A NIVEL ESTATAL (DIFUSION)

Se decide hacer publico en todos los grupos un MANIFIESTO con dos objetivos: - informar y difundir los Puntos Básicos
- informar sobre la situacion actual de la CC

Dia de difusión del manifiesto para todos los grupos:

16 de ABRIL

Preparan la propuesta de MANIFIESTO Xavi (CCLLO-Barcelona), Rafa y Paco (Valencia).

Manifiesto (VER PAGINAS DE ACCION), pendiente de revisión por los grupos.

2.-ULTIMATUM

Se presentara - AL GOBIERNO
- A LAS CORTES
- A LOS MILITARES

Elaboración: la preparan Xavi (Bilbo), Ramon Nicolau (Barna) y Ofi (Zaragoza).

3.-OCUPACION DE LUGARES MILITARES

DIA DE LA ACCION: Dia de las Fuerzas Armadas
Coordinación: Bilbao

4.-ACCIONES DE PRESION A NIVEL LOCAL

Cada grupo se lo monta a su aire (Aprovado por unanimidad)

5.-MARCHA A MADRID

1- Se decide (31 a favor y 17 en contra) hacer la marcha CUANDO QUERAMOS

2- La marcha se hara entre LA SEGUNDA QUINCENA DE JUNIO-JULIO

3- Grupo coordinador de la marcha
USOZ
Dirección: MABEL ~~ALONSO~~ CAÑADA
VALLE DE ARCE
USOZ (NAVARRA)

4- Reunión del GRUPO DE COORDINACION
7-8-■ ABRIL

El grupo coordinador se encargara de elaborar un manifiesto de la marcha, sentar las bases y condiciones de los participantes, pedir a entidades y partidos su aportación, así como a individuos en concreto; preparar la propuesta de recorrido y convocar a los grupos y personas interesadas a una assamblea de organizacion de la marcha.

A la reunion de los días 8-9 pueden asistir grupos om personas del M.O.C. interesadas en trabajar en los preliminares.

6.-NEGATIVA A FIRMAR LA INCORPORACION APLAZADA

Hasta ahora los OCs que han sido "reconocidos" por los militares sa sido incluidos dentro de la "prorroga de 6a clase: incorporación aplazada".

El grupo de Vic (A.O.C.) presentará antes de la próxima asamblea un estudio sobre las posibilidades de hacer como acción de presión o de protesta una desobediencia colectiva a pertenecer a esta prórroga.

7.-PROXIMA ASAMBLEA

FECHA : 5-6 de MAYO

LUGAR : ALMERIA

FONDO MOC

ESTUDIO ASAMBLEA M.O.C. BARCELONA 24 FEB 79

PROPUESTA DE ULTIMATUM

Sr.....

Los O.C. no estamos dispuestos a seguir soportando la actual situación de:

a) No poseer un Estatuto de O.C. tal como dispone la Constitución
b) Llevar 2, 3 o 5 años en situación de espera angustiosa
c) Seguir siendo encarcelados y procesados por leyes militares
d) Soportar la situación de provisionalidad de los S.C. que venimos realizando desde hace 4 años, forzada por la falta de reconocimiento y medios económicos
e) El apoyo puramente formalista de los partidos, no plasmado en leyes en las Cortes.

El Movimiento de Objetores de Conciencia queremos:

a) Que las Cortes aproeben en la mayor brevedad un Estatuto de Objecion de Conciencia.
b) Que redacten dicho estatuto atendiendo a nuestra plataforma de puntos básicos que hemos hecho pública en numerosas ocasiones.

FONDAMOC

POSIBILIDAD I

Por todo lo anterior, les comunicamos que si no se presta en breve plazo atención a lo que pedimos, nos veremos obligados:

I- A abandonar los servicios civiles, dada su precaria situación
II- Salir a la calle (? -marcha a madrid)
III- Rechazar la provisionalidad de la incorporación aplazada; queremos ley ahora.
IV- Quemar la cartilla militar (los que no lo hemos hecho ya) puesto que no somos militares.
V- Ocupar lugares militares, para presionar y garantizar la libertad de los Objetores mediante un Estatuto.

POSIBILIDAD II

El M.O.C. advierte que estamos dispuestos a rechazar un estatuto que no recoja nuestras reivindicaciones básicas, y hacer público nuestro análisis del Servicio Militar en cuanto a su papel, contradictorio en un ejército moderno con la sofisticacion y especialización que comporta, demostrando que el fin real del S.M. es el encuadramiento de la juventud en un esquema de autoritarismo, machismo y violencia, impidiendo la investigación de otras alternativas de defensa popular

IOSIBILIDAD III

El M.O.C. ha iniciado una campaña de Movilización, haciendo diversas acciones públicas de presión para obtener lo arriba expuesto.

Exigimos, pues, una rápida respuesta ilustrada con hechos, y no sólo con palabras a todo lo que arriba les exponemos.

POSIBILIDAD A - Dios Guarde a Vd. muchos años

POSIBILIDAD B - Salud y libertad

MANIFIESTO A LA OPINION PUBLICA

La Objeción de Conciencia es un Derecho Humano que, desde hace ya años venimos reivindicando, para hacer así posible una normalización de la negativa a realizar el S.M. como única alternativa de defensa comunitaria de una sociedad repleta de otros muchos problemas acuciantes a los que también hay que prestar atención.

Desde Noviembre de 1977 rige una norma interna del Ministerio de Defensa según la cual los Objetores deben pasar a situación de "Incorporacion Aplazada" o "Licencia Temporal" en tanto no se legisle debidamente la cuestión. Esta situación, que viene a ser una especie de prórroga indefinida ha sido en algo más de un año violada de más de 12 casos con detenciónes de Objetores de Conciencia.

Los grupos del M.O.C. del Estado Español exigimos finalice este periodo de inestabilidad lo antes posible por medio de una ley que regule la Objeción de Conciencia teniendo en cuenta los siguientes puntos reivindicativos:

1.-Que la ley no discrimine ningún tipo de motivo para la objecion
2.-Que no juzgue la conciencia ningún tribunal
3.-Que no exista en ningún momento dependencia de la autoridad o jurisdicción militar
4.-Que reconozca el derecho a la objeción antes, durante y después del cumplimiento del Servicio Militar; tanto en tiempo de paz como de guerra
5.-Que respete los derechos civiles que corresponden a la situacion civil del objetor
6.-Que reconozca un Servicio Civil desmilitarizado, que no atente a los intereses de los trabajadores
7.-Que las actividades del servicio civil sean de interes popular y se centren en los campos más desatendidos.

FONDO MOC

8.-Que el servicio civil se realice preferentemente en la región de origen del objetor.

9.-Que no exista discriminación alguna en razón de la prestación de un servicio militar o civil.

10.-Que la duración del Servicio Civil sea igual a la del Militar

11.-Que se reconozcan los Servicios Civiles realizados hasta el presente.

12.-Que se derogue la legislación represiva contra objeción

Exigimos que las nuevas Cortes legislen lo antes posible, teniendo en cuenta estos puntos, pues de lo contrario se intensificarán las negativas a la prestación de los futuros servicios civiles, creación de otros paralelos y movimiento de insumisos a esta legislación.

Asamblea del M.C.C.

FONDO MOC

DOCUMENTOS A CORREGIR ANTES DE LA PROXIMA ASAMBLEA. TACHAR LO QUE NO CONVENGA, AÑADIR, CAMBIAR.
SI ES POSIBLE HACED LLEGAR LAS PROPUESTAS AL CARACOL CON VELOSIDAD.

RESOLUCIONES-SERVICIO CIVIL ASAMBLEA M.O.C. BARCELONA 24 FEB 79

1.-PROPUESTA DE INCLUSION DE S.C.AUTOGESTIONADOS EN LA PLATAFORMA DE PUNTOS BASICOS

La propuesta la había presentado Cáceres, y como que el grupo no vino a la asamblea, nadie supo a ciencia cierta en que consistía

ASPECTOS POSITIVOS - El representante de Valencia dijo que no incluir el reconocimiento de ss.cc. autogestionados en el futuro es incongruente con la estrategia de S.S.C.C. del MOC.

ASPECTOS NEGATIVOS - El SS.CC. autogestionados es un arma de lucha, posiblemente la única, con la que se podrán hacer frente a los S.C. que nos pongan. Pedir que lo reconozcan es quitarle fuerza.

- Dentro de la estrategia de servicios civiles sí que habria que estudiar la posibilidad de que se puedan realizar S.S.C.C. fuera de entidades pero con subvención directa del Gobierno.

VOTACION = Se decide no incluir este P.E.

2.- ESTRATEGIA DE S.S.C.C. EN EL MOC

Antes de la próxima asamblea estará lista una propuesta global de estrategia de SSCC.

3.-ELABORACION DE UN REGLAMENTO SOBRE SS.CC.

NOTA EXPLICATIVA: Una vez salga el Estatuto de O.C., la comision de SS.CC. (puede ser una persona en concreto) elaborará un REGLAMENTO DE SS.CC.
El Reglamento contendrá todos los pormenores del S.C. (instancias, permisos, presupuesto, instituciones en concreto etc...)

Se encargarán de trabajar el tema:

C.E.S.C. - Barcelona
SALVADOR - Terrassa
PACO - Valencia
SALVADOR - Pamplona

Esta cuestion no será tema de discusión en la asamblea hasta que no haya una propuesta en concreto.

COORDINACION: Todo el material sobre reglamentos, propuestas etc.. enviarlas al grupo de VALENCIA.(CAL)

- - - - - - - - - - - - - -

TRABAJOS EN ESTUDIO

I-LEGISLACION COMPARADA (INTERNACIONAL)
La hace Alfons Giol, del grupo de Centelles (A.O.C.)

II-INFORME MEJOR ESTATUTO que podemos obtener según el techo que enmarca la constitución.
Lo hace la C.E.S.C. del C.C.LL.C DE BARCELONA (A.O.C)

III- Realizar un informe a los parlamentarios de las respectivas nacionalidades (=zonas, regiones, grupos etnicos...)

Asamblea estatal del MOC en Almería,
5-6 de mayo.

agenda extra nº 3

FONDOMOC

RESUM
ASSEMBLEA
MOC
5.6 MAIG 1979
ALMERIA

15 PTS

ASAMBLEA DEL M.O.C. ALMERIA, 5 y 6 de MAYO de 1979.

INFORMACION

Moderador: Juanma de Almería

Secretaría: Barcelona (Lluís, Xavier)

General:

- Tren antimilitarista: Hay dificultades para entrar en Polonia, y se ha decidido ir en autocar en vez de en tren. Cada grupo nacional se lo monta. Se pide enviar cartas al embajador de Polonia en Madrid, y al presidente del Comité polaco de la Paz. Información: "T.del Desarme" Bruc 26, 2n. BARCELONA-10

GRUPOS:

BARCELONA: Están haciendo una campaña, con diferentes acciones:

- colocación de 7000 carteles en las paredes de Barcelona (conjunta a nivel de todos los grupos de Catalunya). 10.000 en la primera fase. en total.
- acción pública de contacto con los partidos parlamentarios, excepto CD y UCD. A realizar durante el mes de Mayo.
- acción "de presión" en UCD. También se hará en mayo.
- acción día F.A.S.
- recital de música maja.

Se están realizando unos debates sobre temas clave, según la técnica del macroanálisis.

El piso de Santa Rosalía se ha llenado otra vez de objetores, para trabajar en la campaña y preparar la marcha. (Pep S., Lluís S., Xavier U., Joan V.)

"Onda lliure" sigue emitiendo, a pesar de haber sido clausurada.

En Guardiola de Berga "según fuentes generalmente bien informadas" el alcalde piensa declararse objetor. Como se ve, somos una alternativa de poder...

El equipo internacional del C.O.LL.O. quiere ampliar sus horizontes, y ser centro de información y coordinación internacional.

Al fin, Albert Pujol Ximenes salió en libertad el 18-Abril-1979.

U.D.S. ha venido a hablar con nosotros, para mantener contactos. Ya se informará del resultado.

LLEIDA: Trabaja un solo individuo. La cosa está algo colgada.

IRUNEA (Pamplona): La cosa va bastante bien. Hicieron, con todo Euskadi, una marcha por la periferia. Eran unos 50 participantes.

Se han formado un par más de grupos en barrios.

DONOSTIA (San Sebastián): Trabajan en lo que hace Euskadi. Han hecho unas octavillas de objeción.

Están pasando unas encuestas a los partidos políticos, sobre objeción.

Están también montando una semana por la libertad de expresión (del 10 al 17 de junio), que será a nivel internacional.

BILBO: Han participado en las 3 marchas que ha hecho Euskadi últimamente.

Han preparado una propuesta de acción (ver más adelante).

Participan en la semana cultural que se está haciendo.

USOZ: Han trasladado el asunto de "Caracol" a Bilbo.

Trabajan en todo lo que hace Euskadi.

VALÈNCIA: El 29-4 tuvieron una asamblea de 23 personas, a nivel de País Valencià. Se han aclarado a nivel ideológico.

Piensan crear un secretariado de Servicios Civiles. Sobre los SS. CC., están trabajando para coordinar la información de todos los del Estado.

BENAVENTE: No se ha hecho gran cosa. Están realizando contactos con otros grupos. Hicieron una reunión Benavente-Salamanca-Cáceres, pero no se encontraron todos.

SALAMANCA: (informa el mismo de Benavente). Se hizo la acción por el Albert Pujol. Después se han hecho otras acciones en barrios.

ASTURIES: No hay variación. De los 25 OC declarados, funcionan 2 en un comité antimilitarista.

Hicieron la acción por el A. Pujol.

Están preparando la campaña.

También siguen en un SS. CC.

CACERES: Siguen trabajando 5 ó 6, que han pasado un poco a la acción, haciendo una octavilla, y una encartelada para repartir el manifiesto. Fueron a la reunión de Béjar (con Salamanca y Benavente).

Piensan seguir con las acciones.

CORDOBA: Son 5 ó 6 los que trabajan ahora, y están también con la cuestión de las antinucleares.

MALAGA: Vienen los del Grupo de Acción No Violenta. Existen diferentes grupos. Están ahora con lo de las antinucleares.

Piensan ponerse en contacto con los partidos.

GRANADA: Son unos 12, y llevan medio año en la OC.

Hicieron una encartelada hace 1 mes, pidiendo el Estatuto y los puntos básicos. Quieren formar un grupo, y están planeando una campaña.

Recojerán firmas para pædir un Servicio Militar Voluntario.

FONDOMOC

MURCIA: Hicieron una acción anti-Otan en el aniversario.

Han lanzado una octavilla sobre la objeción. Publicarán el manifiesto en una revista antiautoritaria de Murcia. Harán una charla en la Universidad.

El mismo día de la asamblea, apoyan una manifestación ecológica. La semana siguiente a la asamblea, hacen concentraciones por la objeción, antinuclear,...

ALMERIA: Trabaja una persona sola. Está en la difusión de la OC., repartiendo octavillas y haciendo encartelamientos. Quiere hacer una campaña antinuclear. Ha preparado la Asamblea del MOC.

MANRESA: Envía una carta por medio de Barcelona. Dice que son 8 objetores, y una previsión de 4 ó 5 más. Están haciendo acciones, dentro de la campaña.

BURGOS: (llega más tarde). Actualmente no hay grupo, aunque hay gente que trabaja.

Hicieron la acción por el A. Pujol.

MADRID-GETAFE: Llegan el sábado por la noche. Llevan 2 meses como grupo. Es la primera asamblea a la que asisten.

A la reunión asisten, en sus mejores momentos, unas 65-70 personas.

ATENCION: En el diario Informaciones de Madrid salió el 1 de mayo un artículo publicado por un tal ' Lorenzo Anabitarte' en el que explicaba que los objetores queremos hacer una marcha sobre Madrid; habla de los detenidos, y anunciaba la reunión de Almería para el 5-6 de mayo. Le agradecemos la atención de informarnos y de intentar resumir las asambleas, pero por nosotros que no lo haga. Quedamos que Euskadi, de vuelta para sus lares, hablará con Madrid para conocer qué pasa, y evitar estas 'agradables' sorpresas. Así, que ya lo saben los "expontáneos": ojo con las informaciones que salen en la prensa.

FONDO MOC

MARCHA A MADRID.

Conclusiones de la reunión de Irunea (7-8 Abril). Publicadas en "Caracol":

- Cambio de fechas. (será en setiembre-octubre)
- Grupos que están representados, pues la marcha la organizan personas concretas.
- Manifiesto. Serían 2 papeles: 1 ideológico para la gente y 1 convocatoria.

Reunión de Almería, el día 5 de mayo por la mañana:

Se discute el posible manifiesto. Sólo hay 2 propuestas, la de Euskadi y la de Barcelona. Nos pasamos toda la mañana discutiendo, pero no hay acuerdo. Se decide consultar a la asamblea del MOC, y seguir el domingo 6 por la tarde, tras el MOC.

Discusión en la asamblea del MOC, 6 de mayo en Almería:

La primera información es que se harán columnas también desde Castilla-Extremadura, y desde Galiza-Asturies.

Andalucía no se ha reunido todavía desde la llegada del "Caracol", y por tanto no saben si les van mejor las fechas del principio o las de Irunea. Hacen una consulta entre los presentes, y creen que va mejor en setiembre-octubre.

València está en la misma situación.

En vista del desacuerdo sobre el manifiesto, hay diferentes palabras que opinan que una solución sería hacer diferentes manifiestos, según cada nacionalidad, pero esto presenta problemas (una columna no pasa sólo por su nación, sino que a la fuerza pasa por Castilla). Al final se decide que el manifiesto ha de ser único, pues si no, aparte de que el MOC no se podría adherir tan fácilmente, no sería una marcha unitaria, sino de nacionalidades, y lo que interesa es hacer una marcha de todos.

Pasamos a intentar redactar un manifiesto, o a enmendar el presentado. Se recuerda que éste ha de servir para:

- presentarlo a la opinión pública.
- dar ideología a la marcha.
- darlo a los participantes.

Se propone ampliar las motivaciones, pues no recoge todas; se propone también hacerla sobre los objetivos mínimos unitarios y nada más. Se pide que los grupos se definan sobre si harán la marcha, y se abre una ronda de informaciones:

- En principio nadie se opone a la MARCHA. (de los presentes, claro)
- Murcia piensa en una marcha motorizada (en furgón), pero entrando a pie en los pueblos. Duraría 1 semana, pues en la situación actual, no pueden hacerla de otra manera.
- Andalucía no sabe todavía qué harán. La idea inicial (antes del 'Caracol')

FONDO MOC

era de no hacer marcha, pero sí concentraciones.

- Catalunya, como grupo, no ha decidido todavía nada, aunque casi seguro que habrá columna.

- Se opina que esto no se ha de discutir aquí, pues no es el comité organizador

Se plantea si el MOC la convoca o no, y se decide posponer la discusión hasta el día siguiente.

AL DIA SIGUIENTE ...

No se sigue con el rollo, y queda para la coordinación que se hará el domingo, pero por la tarde, fuera de la asamblea del MOC.

CAMPAÑA

PROPUESTAS:

Euskadi: -hasta el 11 de junio: Difusión. Se lo monta cada grupo, excepto día de las FAS, en el que proponen un encadenamiento delante del Gobierno Militar cortando el tráfico. Mejor si es a nivel nacional.

-18-24 junio: acciones fuertes de presión:
-lunes acción normal
-jueves: sentada delante del G. Civil
- 23/24: MOC en Madrid
- 25: acción conjunta en Madrid. Encadenamiento.

-26/27 junio: carta al gobierno, explicando la situación.
-1ª. semana de agosto: congreso extraordinario.

Manresa: Acción en los ayuntamientos democráticos, pidiendo la ley y libertad para los detenidos. Pasos:

- presentar la moción, a través de un concejal que esté de acuerdo.
- el día que se presente, encartelada en el pleno municipal.
- acciones de protesta en las sedes de los partidos que no apoyen la propuesta.

A.O.C.: la campaña de Catalunya ya está decidida y en marcha desde después de semana santa. Consiste en:

- colocación de carteles; se está realizando.
- acción en los partidos parlamentarios, con fines de difusión y de conseguir un cierto compromiso por parte de los partidos.
- día de las FAS: carteles especiales para la ocasión.
  pasacalles antidesfile.
- recital de solidaridad y de recaudación de fondos.
- utilizar la vía parlamentaria, a través de una interpelación al gobierno sobre los detenidos y qué piensa hacer con las reivindicaciones del MOC (puntos básicos), y cuándo piensa hacer la ley; y presentar una propuesta

de ley, para conseguir precipitar la propuesta del gobierno. Se mantiene contacto con diferentes parlamentarios y grupos políticos para conseguirlo.

- se valora muy positivamente la semana de "reflexión" (= congreso extraordinario de Bilbo) del MOC.
- se prevé otra acción para el junio, pero falta concretarla.

Salamanca y Cáceres: Tan sólo han hablado del día de las FAS:

- vale la pena hacer una acción fuerte global y coordinada, para hacer comprender a la gente qué es el ejército.
- posible panfleto conjunto.
- la concentración de OCs. en Sevilla (donde estará el rey) sería difícil. Proponen hacer acciones imaginativas: entierro de la paz, p.e.

València: Para el día de las FAS:

- desfile festivo paralelo, convocando a partidos, etc.
- continuar las charlas.
- editar octavillas, ...

Andalucía: Harán una acción a finales de mes para la campaña, y también la de las FAS.

Murcia: Harán concentraciones diarias la semana siguiente al MOC

- charlas en las Asociaciones de Vecinos, pero no van muy bien.
- piensan elaborar una lista de SS. CC. según las necesidades de Murcia.
- día FAS: panfleto sobre los gastos militares.

Asturies: - el consejo de guerra contra J. L. Navazo sigue pendiente, si hubiera alguna cosa, avisarían inmediatamente.

FONDO MOC

ACUERDOS:

DIA FAS:

Dadas las dificultades de hacer acciones conjuntas, pues es difícil ponerse de acuerdo, se decide que cada grupo lo hará a su aire, aunque nos comunicaremos los resultados por si acaso hubiese represión.

Donosti hará la encadenada, y distribuirá un escrito, que lee a la asamblea.

Barcelona explica su acción: Pasacalle por la Rambla, y difusión por un cartel que se pegará a las paredes.

València pedirá la legalización de la manifestación y distribuirá un escrito, quizás el mismo que Donosti.

COORDINACION: -Los grupos llamarán a Sta. Rosalía para comunicar qué acción harán. Llamar por la noche, de 10 a 12 .

-Hay que confirmar el resultado de la acción al Casal de Barcelona, de 3 a 6 h. de la tarde del día de las FAS. Los grupos de Euskadi y su zona han de llamar al (943) 462684, que será el grupo de apoyo de Donosti. Llamar de 3 a 6 h. de la tarde del día FAS. Si hubiera problemas llamar al (943)427064 de Donosti. Tiene contestador, pero usarlo sólo en caso de necesidad, sino, mejor

llamar al primer número. Los grupos del Sur han de llamar a Barcelona el día FAS a las 6 h. p.m. diciendo cómo ha ido todo. Para coordinarse entre sí, llamar a los teléfonos (952) 290931 (Charo) al mediodía, o al (952) 390343 (Mari Luz) a partir de las 23 h. En la reunión de Granada se acabará de concretar.

ACCION U.C.D.:

Está propuesta por AOC, y se trata de presionarles porque no hacen nada. Hay diferentes posibilidades y sería el 18-V. No hay ningún grupo que se decida a hacerla, por lo tanto quien quiera llamará a Barcelona para informarse.

PROPUESTA DE EUSKADI SUR: (de campaña)

Es lástima que no se apoye o coordine a nivel nacional. Se sigue discutiendo, pero estamos cansados, y no sale nada, así que acabamos ya la reunión, y lo dejamos para el domingo por la mañana.

DOMINGO: Se pasa a discutir la propuesta punto por punto.

Acción en Madrid: Ante la imposibilidad de comprometerse como grupo por parte de Andalucía en concreto y de otros grupos, se decide prepararla y la gente se adhiere como personas y no como grupos.

Se discuten diferentes alternativas, como encadenarse dentro del Congreso, o en otros lugares más concretos y que afecten más a los militares o al gobierno. Barcelona muestra su disconformidad porque afecta a gente que no tiene nada que ver con el asunto, y sería "antipopular".

Se procede a una votación indicativa por grupos, y la mayoría está a favor. Las principales razones en contra son:
- malas fechas por cuestión de estudios.
- porque afecta a no-responsables.
- porqué hacerla en Madrid.

Se hará, el 25 de junio (el posponerla para el 2-julio fue votado y rechazado) con los objetivos de siempre. Cada grupo se lleva sus cadenas, Barcelona lleva los 2000 manifiestos (el aprobado en el MOC de Barcelona, con una pequeña introducción), y Madrid prepara los carteles, cuestión de prensa, etc. y también la acción en sí. Así pues, la próxima asamblea de MOC es en Madrid el 23-24 de junio.

Antes se hará una semana de acciones, en la que cada grupo hará lo que quiera y lo comunicará a "Caracol"

Congreso extraordinario: Todos los grupos están de acuerdo en hacerlo, aunque no todos esperan lo mismo del congreso. Se dice por parte de Andalucía que ellos ya se han definido como antimilitaristas, y que además harán un congreso la penúltima semana de agosto, al que pueden asistir invitados.

Las fechas más apropiadas, tras discutirlas, son a finales de agosto, y se decide hacerlo del 25 al 31 de Agosto. El lugar está por decidir, así que hay que llevar propuestas de sitios y coste para la próxima asamblea de Madrid. También hay que llevar el orden del día que se proponga.

SERVICIOS CIVILES

Informa València, que está preparando ahora un censo de SS. CC. Dice que actualmente hay allí 5 personas haciendo servicio civil, 3 en un barrio, por las tardes y de acuerdo con la Asociación de Vecinos; y 2 en Domus Paci, con delincuentes. Piensan crear un secretariado valenciano, que serviría también para dar fuerza cuando saliera la ley, y ambién piensan en montarlo también a nivel nacional. Los grupos tienen diferentes opiniones: Andalucía piensa que no conviene que lo monopolicen los OCs.; Cáceres piensa que es una buena alternativa a la futura ley y a la insumisión; València lo ve interesante como solución a corto plazo; Asturies ya está trabajando en un SS. CC., y encuentra superfluo hacer un secretariado; aparece el problema de que aunque sea en trabajos marginales, estás quitando puestos de trabajo; también se dice que lo importante es que los SS. CC. los reconozcamos nosotros, pues hay muchos SS. CC. que el gobierno no los reconocerá (p. e. Servicios Civiles para la Paz). Barcelona opina que hay que definir -qué es reconocible como servicio civil, y -cómo montar un secretariado. También se pueden distinguir 3 tipos de SS. CC. : autogestionados, en entidades y municipales; pero esta clasificación no engloba bien los SS. CC. por la Paz. Así pues que se propone abrir un debate teórico a través del Caracol, y se dedicará un número a esto. Hay que enviar los artículos antes del 31 de mayo para que se pueda discutir en Madrid.

BUENO, Y ESTO ES CASI TODO...

CAMBIO DE DIRECCIONES:

Suprimir José Antonio
Ciudad Real
Manzanares

Añadir: Juan Angel Mora
Ctra. Málaga.
Edif, Zaragoza, 5º C 1
GRANADA

MALAGA: Cambiar 'Pepe Trujillo' por 'Grupo Acción No Violenta'

CACERES: Anular otras y poner:
Juan María Expósito Rubio
Avda. Hernán Cortés 2, A 3º
CACERES. (927) 225565

FONDO MOC

HUESCA: Jesús Almazán García
San Lorenzo 87, 1º izq.
HUESCA (974) 212004

GIRONA: Pere Madrenys
c/ del Carme 31, 2n. 1a.
GIRONA

TARRAGONA: Jaume Rafí Blanch
Avga. Navarra, 18, 3r. 1a.
TARRAGONA.
(977) 211555
(977) 204482

IGUALADA: Robert Genovés
Gaspar Camps, 11
IGUALADA
Tel.: Pep Calçada (93) 8034394
(casa) (93) 8374202.

MURCIA: (cambiar la otra)
Pedro Pablo Marina
Luz 28
San José Obrero
ALCANTARILLA
(Murcia)
Tel. del G.A.N.V.:
(968)841207

LEON: Eusebio Varela García
c/ Peñaercina 17, bajos
LEON (987) 221614

ASTURIES: Nuevo teléfono
(985) 571248

ALCALDE DE GUARDIOLA DE BERGA: Ignaci Costa
Comerç 32, 1r. 2a.
GUARDIOLA DE BERGA
(Barcelona)

COSAS A HACER:

-Enviar cartas a València(ACES. Erudito Orellana 8. Llibreria Llavors) sobre los SS.CC. hechos y los que se están haciendo.

- Llamar a Barcelona para comunicar lo que se hará el día FAS (a Sta. Rosalía

- Llamar al Casal de Barna. de 3 a 6 h. el día de las FAS para comunicar como ha ido el asunto.

- Comunicar a Barna. si se hará lo de UCD.

-Acción el día 25-junio en Madrid. Llevar las cadenas.

- Preparar el MOC de Madrid el 23-24 junio.

- Reservar la semana del 25 al 31 de agosto para el congreso.

- Llevar a Madrid propuestas de sitio (incluyendo el coste) para el congreso extraordinario.

- Llevar el orden del día que se quiera tratar en dicho congreso a Madrid.

- Enviar artículos al "caracol" para abrir un debate teórico sobre los servicios civiles.

- Preparar la acción que se quiera hacer la semana antes de FAS, y comunicarla a "caracol".

- Enviar el censo a Bilbo, diciendo:
  - nombre y apellidos.
  - grupo al que pertenece
  - fecha de incorporación a la mili
  - postura ante la ley.
  - ánimos.

ULTIMA HORA!!!!

Realmente fue "acojonante" la preparación de la asamblea por parte de juanma. O sea, que como los demás no nos espabilemos igual nos hacemos clientes fijos de Almería.

Ah! y esta vez fue de coches y accidentes: cuando los de Cáceres salían para casa el domingo tuvieron un choque a 2 calles del local de la Asociación de Vecinos, y tuvieron que posponer el viaje hasta el día siguiente; y los de València tampoco tuvieron suerte, y tuvieron un choque al llegar a València.

CNDDMO

RESUMEN ASAMBLEA MOC 5-6 MAYO 1979 ALMERIA

Información Tren Amtimilitarista:hay dificultades para entrar en Polonia y se ha decidido ir en autocar en vez de en tren.Cada grupo se lo monta Se pide enviar cartas al embajador de Polonia en Madrid,y al presidente del Comité polaco de la Paz.Información:"Tren del Desarme"Bruc 26,2n Barcelona 10.

Información Grupos:
Barcelona:están haciendo una campaña,con diferentes acciomes:
-colocación de 7000 carteles en las paredes de Barcelona(conjunta a nivel de todos los grupos de Catalunya)
-acción pública de contacto con los partidos parlamentarios,excepto UCD. A realizar durante el mes de Mayo.
-acción de presión en UCD,también en Mayo.
-acción día F.A.S.
-recital música maja.
Se están realizando unos debates sobre temas clave según la técnica del macroanálisis.
El piso de Santa Sofía se ha llenado otra vez de objetores,para trabajar en la campaña y preparar la marcha. (Perdón el piso se llama Santa Rosalía)
"Onda Lliure" sigue emitiendo,a pesar de haber sido clausurada.
En Guardiola de Berga (según fuentes generalmente bien informadas)el alcalde piensa declararse objetor.Como se ve somos una alternativa de poder.
El equipo internacional del C.O.LL.O. quiere ampliar sus horizontes,y ser centro de información y coodinación internacional.
Al fin Albert Pujol Ximenes salió en libertad el 18-Abril-1979.
U.D.S. ha venido a hablar con nosotros,para mantener contactos

Lleida:trabaja un solo individuo,la cosa está algo colgada.

Irunea(Pamplona):la cosa va bastante bien.Hicieron,con todo Euzcadi,una marcha por la periferia de la ciudad;eran unos 50 participantes.Se han formado un par de grupos en barrios.

Donostia:trabajan en lo que hace Euzcadi,han hecho unas octavillas d e objeción.Están pasando unas encuestas a los partidos politicos,sobre objeción.También estan montando una semana por la libertad de expresión(10-17 de junio)que será a nivel internacional.

Bilbo:han participado en las tres marchas que ha hecho Euzcadi.Han preparado una propuesta de acción (ver más adelante).Participan en la semana cultural que se está haciendo.

Usoz: trabajan en todo lo que hace Euzcadi.

Valencia:el 29 de Abril tuvieron una asamblea de 23 personas , a nivel de País Valenciá,se han aclarado a nivel ideológico.
Piensan crear un secretariado de Servicios Civiles,sobre éstos estántrabajando para coordinar ñ la información de todos los del estado.

Benavente:no se ha hecho gran cosa;están realizando contactos con otros grupos.Hicieron una reuniónBenavente-Salamanca-Cáceres,pero no se encontraron todos.

Salamanca:se hizo la acción por Albert P.,y otras acciones en barrios.

FONDO MOC

Asturias:no hay variación.De los 25 objetores declarados funcionan 2 en un comité antimilitarista.Hicieron la acción por Albert P. Están preparando la campaña.También siguen en un S.C.

Cáceres:siguen trabajando 5 ó 6 que han pasado un poco a la acción,haciendo una octavilla y una encartelada para repartir el manifiesto.Fueron a la reunión de Béjar (con Salamanca y Benavente).Piensan seguir con las acciones.

Córdoba:son 5 ó 6 los que trabajan ahora, y trabajan también en la cuestión antinuclear.

Málaga:vienen los del Grupo de Acción No Violenta,existen diferentes grupos.Están en la lucha antinuclear.Piensan contactar con los partidos.

Granada:son unos 12,y llevan medio año en la O.C. Hicieron una encartelada hace un mes,pidiendo el Estatuto y los puntos básicos.Quieren formar un grupo,y están planeando una campaña.Recojerán firmas para pedir un Servicio Militar Voluntario.

Murcia:hicieron una acción anti-Otan en el aniversario.Han lanzado una octavilla sobre la Objeción.Publicarán el manifiesto en una revista antiautoritaria de Murcia,harán una charla en la Universidad.El mismo día de la asamblea apoyan una manifestación ecológica.La semana siguiente a la asamblea hacen concebtraciones por la Objeción ,antinuclear...

Almería:trabaja una persona sola.Está en la difusión de la Objeción, repartiendo octavillas y haciendo encartelamientos.Quiere hacer una campaña antinuclear;ha preparado la asamblea.

Manresa:envía una carta por medio de Barcelona=Dice que son 8 objetores y se preveen 4 ó 5 más.Están haciendo acciones dentro de la campaña.

Burgos:actualmente no hay grupo,aunque hay gente qu trabaja.Hicieron la acción por Albert P.

Madrid-Getafe:llevan dos meses en el grupo,es la primera asamblea a la que asisten.

A la asamblea asisten unas 65-70 personas.

ATENCION: en el diario Informaciones de Madrid salió el 1 de Mayo un artículo publicado por un tal Lorenzo Anabitarte en el que explicaba que los objetores queremos hacer una marcha sobre Madrid;habla de los detenidos y anunciaba la reunión de Almería para el 5-6 de Mayo.Le agradecemos la atención de informarnos y de intentar resumir las asambleas,pero por nosotros que no lo haga.Quedamos que Euzcadi,de vuelta para sus lares,hablará con Madrid para conocer qué pasa,y evitar estas agradables sorpresas.Así que ya lo saben los espotáneos ojo con las informaciones que salen a la prensa.

MARCHA A MADRID:

Conclusiones de la reunión de Irunea(7-8 Abril):
-cambio de fechas (será en septiembre -octubre)
-grupos que están representados,pues la marcha la organizan personas concretas.
-Manifiesto.Serían 2 papeles :1 ideológico para la gente y il convocatoria.

FONDO MOC

(4)

Reunión de Almería, el día 5 de Mayo Por la mañana:

Se discute el posible manifiesto. Sólo hay dos propuestas, la de Euskadi y la de Barcelona. Nos pasamos toda la mañana discutiendo, pero no hay acuerdo. Se decide consultar a la asamblea del M.O.C.

Discusión en la asamblea del M.O.C., 6 de Marzo en Almería:

La información es que se harán columnas desde Castilla también a la vez que desde Extremadura y Galiza-Asturias.

Andalucía no se ha reunido todavía desde la llegada del "Caracol", y por lo tanto, no saben si les van mejor las fechas del principio o las de Iruinea. Hacen una consulta entre los presentes y creen que les va mejor en Setiembre/Octubre.

Valencia está en la misma situación.

En vista del desacuerdo sobre el manifiesto, hay diferentes palabras que opinan que una solución sería hacer diferentes manifiestos, según cada nacionalidad, pero esto problemas (una columna no pasa sólo por su nación, sino a la fuerza pasa por Castilla). Al final se decide que el manifiesto ha de ser único, pues sino, aparte de que El M.O.C. no se podría abrir tan fácilmente, no sería una marcha unitaria sino de nacionalistas y lo que interesa es hacer una marcha de todos.

Pasamos a intentar redactar un manifiesto, o a enmendar el presentado. Se recuerda que ésto ha de servir para:

-presentarlo a la opinión pública
-dar ideología a la marcha
-darlo a los participantes

Se propone ampliar las motivaciones, pues no recoge todas: se propone también hacerla sobre los objetivos mínimos unitarios y nada más. Se pide que los grupos se definan sobre si harán la marcha, y se abre una ronda de informaciones:

-En principio nadie se opone a la MARCHA (de los presentes, claro).

-Murcia piensa en una marcha motorizada (en furgón), pero entrando a pie en los pueblos. Duraría una semana, pues en la situación actual no pueden hacerlo ahora de otra manera.

FONDO MOC

-Andalucía no sabe todavía nada de lo que harán.La idea inicial (antes del Caracol)era de no hacer marcha pero sí concentraciones.

-Catalunya como grupo,no ha decidido todavía nada,aunque casi seguro que habrá columna.

-Se opina que esto no se ha discutir aquí pues no es el comité organizador.

Se plantea si el M.O.C. la convoca o no,y se decide posponer la reunión hasta el día siguiente

AL DIA SIGUIENTE NO se sigue con el rollo y queda para la coordinación que se hara el domingo por la tarde fuera del MOC.

CAMPAÑA

PROPUESTAS:

Euskadi:hasta el 11 de Junio:Difusión.Se lo monta sada grupo excepto día de las FAS,en el que proponen un encadenamiento delante del gobierno MILITAR cortando el tráfico.Mejor si es a nivel estatal.

-18 al 24 de junio:acciones fuertes de presión

-lunes acción normal

-jueves,sentada delante del gobierno civil.

-23/24 MOC en Madrid.

-25 acción conjunta en Madrid.Encadenamiento.

-263 27 junio,carta al Gobierno Explicando la situación.

-1ª semana de agosto Congreso extraordinario.

Manresa:Acción en los ayuntamientos democráticos,pidiendo la ley y la libertad detenidos.Pasos:

-presentar la moción,a través de un concejar que esté de acuerdo.

-el día que se presete,encartelada en el plano municipal.

-acciones de protesta en las sedes de los partidos que no apoyen la propuesta.

A.O.C.:la campaña de Catalunya ya está decidida y en marcha desde después de semana santa.Consiste en:

-colecación de carteles;se está realizando.

-acción en los partidos parlamentarios,con fines de difusión y de conseguir un cierto compromiso por parte de los partidos.

FONDOMOC

(6)

- día de las FF AA : carteles especiales para la ocasión.
pasacalles antidesfile.
- Recital de solidaridad y de recaudación de fondos.
- Utilizar vía parlamentaria a través de una interpelación al gobierno sobre los detenidos y qué piensa hacer de las reivindicaciones del MOC (p b), cuando piensa hacer la ley y presentar una propuesta de ley para precipitar el proyecto del gobierno. Se mantienen contactos con diferentes parlamentarios y grupos políticos para conseguirlo.
-Se valora muy positivamente la semana de reflexión (o congreso extraordinario propuesto por Bilbo) del MOC.
- Se prevé otra acción para Junio, sin concretar.

SALMANCA Y CACERES : Tan sólo han hablado del día de las FF AA:
- Vale la pena hacer una acción fuerte y globaly coordinada, para hacer comprender a la gente qué es el ejército.
- Posible panfleto conjunto
-Dificultad concentración en Sevilla. Proponen acciones imaginativas: Entierro de la paz etc...

VALENNCIA : Para el día de las FFAA : desfiles paralelo convocando a partidos, charlas, octavillas ..

ANDALUCIA: Acción a final de mes para la campaña y también las del día 27.

MURCIA : Harán concentraciones diarias la semana siguiente a la asamblea del MOC . Charlas en asociaciones de vecinos que no van muy bien. Día FF AA: panfleto sobre gastos militares.

ASTURIAS : El consejo de guerra contra J L Navazo sigue pendiente (caso Bicicleta) si hay alguna cosa, avisarán inmediatamente.

(Aquí se tomaron una serie de acuerdos para el día de las fuerzas armadas, por razones obvias, "Caracol" no considera necesario transcribirlos. Barcelona pensaba hacer unos pasacalles, Euzkadi una encadenada, y Valencia una manifestación que intentaría legalizar.
También para el 18 de Mayo Barcelona planteaba una acción sobre UCD)

PROPUESTA DE CAMPAÑA DE EUZKADI:
El sábado por la noche se constató que muy pocos grupos la habían estudiado.
No se discutió en ningún momento la línea estratégica de fondo, sino que se discutieron las acciones sueltas :
Acción en Madrid : Ante la imposibilidad de comprometerse como grupo por parte de Andalucía en concreto y de otros grupos se decide prepararla y la gente se adhiera como personas y no como grupos.
Se discuten diferentes alternativas, como encadenarse dentro del Congreso, o en otros lugares más concretos y que afecten más a los militares o al gobierno. Barcelona muestra su disconformidad porque afecta a gente que no tiene nada que ver en el asunto y sería antipopular.
Se procede a una votación indicativa por grupos y la mayoría está a favor.
las principales razones en contra son: Malas fechas por cuestión de estudios .
afecta a no-responsables.
por qué hacerla en Madrid.
La acción se hará el 25 de Junio en Madrid . Barcelona llevará 8.000 manifiestos de los aprobados en la asamblea de Barcelona, con una pequeña introducción.
Madrid preparará los carteles, prensa etc...
La próxima asamblea del Moc será en Madrid el 23 y 24 de junio.
Por razones de seguridad no se especifica en el "Caracol" la acción, los que no sepáis de qué va todavía, y todo el mundo en general sabed que hay que ir mucha mucha gente a Madrid, los días 23, 24 y 25 de Junio.
La semana anterior 18-23 de Junio se hará una semana fuerte de acciones de [illegible] Cada grupo haga lo que quiera y pueda y lo comunique a "Caracol"

FONDO MOC

(7)

CONGRESO EXTRAORDINARIO: Todos lo grupos están de acuerdo en hacerlo, aunque no tdodos esperan lo mismo del congreso. Se dice por otra parte que Andalacía ya se ha definido como antimilitarista, y que harán un congreso en la penúltima semana de Agosto, al que pueden asistir invitados.

Las fechas más apropiadas, tras discutirlas son a finales de Agosto, y se decide hacerlo del 25 al 31 de Agosto. El lugar están por decidir, así que hay que llevar propuestas de sitios y coste para la próxima asamblea de Madrid.

Tambien hay que llevar las propuestas del orden del día y temas a tratar.

SERVICIOS CIVILES: Informa Valencia , que está preparando ahora un censo de SS CC . Actualmente hay allí 5 personas haciendo servicio civil. Trds en un barrio, por las tardes y de acuerdo con la Asociación de Vecinos y dos en Domus Paci, "delincuentes". Piensan crear un secretariado valenciano, que serviría también para darfuerza cuando salga la ley, y piensan montarlo también a nivel nacional. (estatal). Los grupos tienen diferentes opiniones. Andalucía piensa que no convienen que los monopolicen los objetores; Cáceres opina que es una buena alternativa al estatuto y a la insumisión; Valencia lo ve interesante como solución a corto plazo, Asturias ya está trabajando en un S C y encuentra superfluo hacer un secretariado, aparece el problema de que aunque sea en trabajos marginales estás quitando puestos de trabajo, también se dice que lo importante es que los SS CC los reconozcamos nosotros, pues hay muchos SS CC que el gobierno no los reconocerá. (P. e. Servicios Civiles para la Paz).

Barcelona piensa que ahy que definir qué es reconocible como servicio civil y cómo montar un secretariado. También se pueden distinguir tres tipos de SS CC: autogestionados, en entidades y municipales; pero esta clasificación no engloba bien los SS CC por la Paz.

Así pues se decidió abrir un debate teórico a través de Caracol que dedicará un número especial al los Servicios Civiles.

Habría que haber enviado las cosas antes del 31 de Mayo para sacar el Caracol a mediados de Junio y discutirlo en la asamblea .

.= =

COSAS:

9 9y 10 de Junio: Reunión del comité organizador de la Marcha a Madrid en Zaragoza.

18 al 23 de Junio: Fastuosa semana de acciones fuertes de presión.

23-24 de Junio : Asamblea del MOC en Madrid.

25 de Junio. Todos/as a Madrid!!! Increíble y masiva acción.

Preparar lugar y temas a tratar en el Congreso del MOC: 25-31 de Agosto

Mandar artículos a Caracol sobre SS CC

Mandar a Bilbo censo de objetores.

FONDO MOC

¿QUIEN CELEBRA EL DIA DE LAS FUERZAS ARMADAS?

¿ Lo celebran los parados? ¿Tal vez los afectados y afectadas por las centrales nucleares? ¿Los presos y presas? ¿Quizá los familiares de los muertos/as en manifestaciones? ¿Serán los homosexuales y las mujeres con conciencia feminista? ¿O la gente que tiene que ir a la mili dentro de dos meses?

Es muy poco probable. Cada vez es más evidente que el ejército no nos defiende de nada, sino que es el pueblo quien debe defenderse del ejército. Y no es nada nuevo decir a quien defiende el ejército, basta con ver a quien ha mantenido en el poder ultimamente (Alfonso xIII, Primo de Rivera y Don Frco Franco Bahamonde ¡Generalísimo de todos los ejércitos) y a quién se lo han quitado? (El frente popular).

Basta con mirar un poco su comportamiento en los últimos tres años; sus constantes amenazas, sus toques de atención, sus intentos golpistas.

Y su misión principal; mantener el orden constitucional.

Podemos creer que nos defienden unas fuerzas armadas encargadas de mantener la democracia de UCD?? ¿¿Alguien cree que cuando va a la mili va a defender su patria? ¿Puede haber una patria común de todos los pueblos del estado con la patria de Suarez, de Gutiérrez Mellado, De Martin Villa de Ibañez Freire?

"El ejército no se mete en política, defendiendo una patria que es tanto de Suarez como del último parado".

La sola idea de que pueda haber una patria interclasista, ya es hacer política, y el signo de esa política está muy claro; Las fuerzas armadas estan al servicio de la reacción, de la derecha.

De ahí la función de la mili; Formar a los jóvenes en la defensa de unos intereses centrales contrarios a los populares; acostumbrarlos a la disciplina, a obedecer y a callar; introducir el esquema de los grados para que parezca natural la división de clases; Anular y reprimir cualquier idea revolucionaria. Fortalecer todo el esquema de machismo y de represión sexual; Inculcar la fuerza bruta, el poder, la violencia como forma de vida y actuación; eso si defendiendo a Dios y al rey.

Parece ser que la mejor forma de mantener la independencia nacional consiste en llenarlo todo de bases americanas, en tener miles de soldados extranjeros deambulando por aquí, dejar que bombardeen a placer campos y huertas, que vuelen sobre nuestras cabezas bombas de hidrógeno, que obligen a instalar centrales nucleares, ...

Este método del ejército de impedir invasiones extranjeras debe ser de lo más astuto y sutil, porque no acabamos de entenderlo.

Lo que si podemos entender es que no hay dinero para hospitales, ni para ikastolas, ni para extender el seguro del desempleo, ni para urbanizar, ni para la lucha contra la contaminación, sin embargo, en 1978 entre la policia y el ejército se han gastado 382 000 millones de pesetas, que nos han quitado de los exiguos sueldos que nos dan, para que además los fusiles que compran con ese dinero, apunten y disparen contra todos/as nosotros/as.

Tambien podemos entender que el actual sistema capitalistan no se derrumba gracias a la continua producción y destrucción de armas; armas que sólo pueden destruir en las guerras. por éso cuando no hay guerras se las inventan.

Sabemos que tienen almacenadas armas nucleares capaces de destruir varias veces el planeta, y que lo que las controlan se han olvidadd que todo es un montaje comercial por lo que están myuy dispuestos a usarlas. Para ellos, que tienen unos refugios atómicos muy bien equipados, se acabaría el negocio, pero para el resto se acabaría todo lo demás .

Y aún les queda cinismo para celebrar un día de las fuerzas armadas, para desfilar luciendo sus tanques y sus misiles, para hablar de la patria, de apoliticismo de los ejércitos, de la ruda disciplina de sus hombres, de la soberanía nacional, de que son la salvaguarda de las libertades democráticas y que si el Rey y la bandera y la unidad de los hombres y las tierras de España, y de los drogadictos y de los terroristas. / Es hora de desmostrar que no nos lo creemos, es hora de lanzarse a la lucha antimilitarista.

BONDGMOC

Asamblea de objetores de Catalunya en Tarragona,
21 de mayo.

21.V.79

resum aoc tarragona

Tarragona 21-V-79

RESUM ASSEMBLEA A.O.C. - Tarragona

Assistència: Centelles-Aiguafreda, Vic, Terrassa, Igualada, Reus, Granollers, Barcelona i Tarragona

"AOC informa"- El grup de Terrassa va repartir un full a on feia una valoració i també una proposta sobre el funcionament del "AOC informa". La proposta, que va ésser aprovada, consistia en donar a l'Agenda del Casal de la Pau de Barna. l'opció d'informar a tot Catalde les notícies urgents i a "AOC informa" de mantenir els debats de fons, mitjançant material de tots els grups. La proposta afegia també, que la revista passava a ésser bimensual.

Exposició - S'explicà, malgrat s'hagués fet a Reus, quina era la situació de l'exposició sobre l'Objecció. Ara està parada i es parlà de donar-li una altra funcionalitat. D'altra banda hi ha un quadre en el que l'autor diu que o se li torna, o s'ha de vendre (per un valor de 80.000 pts.-fons comú). Es va dir de retornar tots els altres quadres.
Va haver una proposta de Terrassa d'aprofitar els cartells de l'exposició i agafar-ne d'altres que s'han utilitzat aquests darrers anys per iniciar-ne una nova.

Informació dels grups sobre la campanya- En general tots els grups han fet les seves enganxades de cartells. Cal destacar les iniciatives de Barcelona, Vic, Terrassa i Tarragona per veure les possibilitats de realitzar serveis civils municipals. S'han realitzat també, xerrades informatives a diferents llocs. Barcelona va fer una acció que va consistir en passejar-se davant dels partits polítics de l'esquerra parlamentària i de l'UCD. El mateix temps varen entregar un document i parlaren amb els responsables dels diferents partits.

Serveis Civils -Barcelona va parlar dels seus contactes amb l'Ajuntament per a veure les possibilitats de realitzar un servei civil municipal. Sembla que el consistori accepti mantenir mínimament un servei civil que no violi cap dels dotze punts bàsics.
Es va repartir una proposta de Joan Ignasi de Barna. sobre la regulació dels serveis civils municipals. Després d'un debat, és decidí convocar una reunió pel dia 17 de Juny en la qual els representants de tots el s grups discutirien la proposta.

Dia de les F.F.A.A.- A la reunió del MOC a Almeria es va parlar de realitzar diferentes accions arreu de l'Estat. A Barcelona s'organitzarà un cercavila i es repartiran fulls explicatius. Cada grup farà lo que li sembli. S'aprovà però, un text que en principi era destinat pels cartells (mireu l'Agenda). D'altra banda a Tarragona hi havia la intenció de representar un auca.

Manifest-Marxa a Madrid -Barcelona informà de la reunió d'Almeria i de com anaven els preparatius de la marxa.
Es va criticar el manifest vasc pel seu llenguatge, perquè era massa llarg i perquè feia un anàlisi del exèrcit.
Barcelona presentava dos textos alternatius i Vic un altre. S'en va escollir un i es discutí posteriorment. Moltes de les esmenes que es presentaren feien referència a la importància de que el manifest fes un anàlisi de l'exèrcit.

El nou manifest va ésser aprovat malgrat hi haguessin moltes diferències.

fons AOC

Servei Civil a l'Africa -A la reunió ens vàrem assabentar d'uns rumors sobre la creació d'un servei civil a l'Africa. Lárticle va aparèixer en "El Correo Catalan" i es parlà sobre si era convenient de contestar-lo.Es decidí que cada grup fes el que li semblés.

Assemblea de Madrid(23 i 24 de Juny de 1979)- Es parlà de l'Assemblea de Madrid i de l'acció que es pensava realitzar el dia 25-VI-79 a la Puerta del Sol.Es discutir la viabilitat d'aquesta acció,que consistirà en una encadenada a les entrades de l'esmentada plaça,tallant el pas al tràfic.Qui hi vulgui assistir ha d'aparèixer a Madrid el cap de setmana per preparar l'acció,sense oblidar-se de les eines de treball(cadenes,cartells,.....)

La propera reunió d'AOC serà a Terrassa (30-VI-79 i 1-VII-79)
El calendari queda de la següent manera:

- 26 i 27 de Maig al Casal de la Pau de Barna.,Coordinació Marxa Antimilitarista Internacional a Varsovia
- 9 i 10 de Juny,reunió ~~del MOC~~ Comissió de Marxa a Saragossa.
- 16 i 17 de " ,entrenament a Asnurri
- 17 de Juny,reunió representants grups d'Objecció de Catalunya pr discutir la proposta de Joan Ignasi.sobre els serveis civils de l'Ajuntament.
- 23 i 24 de Juny,assemblea del MOC a Madrid
- 25 de Juny,acció a la Puerta del Sol.
- 30 de Juny i 1 de Juliol,reunió AOC a Terrassa.

un petonet Iguzzi

P.D. (Estimats germans en la pau i l'esperança, la força verbal del parlamentarisme no defalleixi mai.)

Bé, si us plau envieu vosaltres les propostes del servei civil de l'ajuntament (Joan Ignasi) perquè us veu oblidar de deixar-te les copies.
El resum de l'assemblea ja està enviat a tots els grups.
Molles gracies.

Griselda

Petons

Festival

OBJECTORS DE CONSCIENCIA (CO.LL.O.)
Casal de la Pau
C/ Bruc 26, 2º
Tlf.301 49 39 / 301 52,48

Barcelona 31-V-79

NOTA DE PREMSA

Els Objectors de consciència de Barcelona ,dins de la campanya que estem portant aterme, hem qganitzat pel proper dissabte dia 2 a les 8 de la tarda un festival al Mercat de les Flors.

Em el mateix actuaran Marina Rosell, Joan Isaac, Pere Tapies,Hi haurà també Mim i Dansa,i despres animarà la nit i la marxa inmamarramona i el conegut conjunt musical TRIBU.

El festival te com a objectius el fer gresca, difondre l'objecció i recollir fondos per a la campanya.

S'Installarà una exposició de cartells referents a l'objecció, la cursa de armaments i l'OTAN. Cal dir per ultim que no es farà mittin.

FUNDACIÓ

Bruc, 26. 2.-
BARCELONA - 10

Para Cuando

el govern farà una llei d'objecció

Para Cuando

el reconeixement total de l'objecció

Para Cuando

s'acabaran les detencions d'objectors

FONDOMOC

assemblea d'objectors de consciència

ECONOMIA

INFORME ECONOMIC RECITAL PARACUANDO

1.- ENTRADES:

	202.475.-	(Despeses)
	215.842.-	(Metàl.lic are)
	4.519.-	(Metàl.lic are)
	422.836.-	TOTAL MANEGAT PER NOSALTRES
422.836.-		
70.000.-	(Inversió inicial)	
352.836.-	TOTAL PTES. ENTRADES.	

TOTAL BAR: 352.836.-
- 207.600.- (Taquilla aprox. "of course!")
145.236.-

2.- DESPESES TOTALS:

PAGAT:	202.475.-
PER PAGAR:	113.523.-
	315.998.-

3.- GUANYS = Entrades - Despeses.

352.836.-
315.998.-

37.838.- TOTAL GUANYAT.

NOTA: Aquí cal afegir tot el guanyat a la taula de material, què puja aproximadament unes 15.000.- ptes. (però encara està per comptar).

FONDOMOC

SSCC municipals

IMPORTANT · URGENT.

Barcelona, 31 Maig 1.979

L'Ajuntament de Barcelona ha ofert als Objectors la possibilitat de treballar en Serveis Civils per a l'Ajuntament.

Es tractaria, per començar, de participar en CASALS D'ESTIU que l'Ajuntament organitzarà a diferents barris de Barcelona durant ~~tot el mes~~ 2ª quinzena de Juliol.

A partir de Setembre, s'iniciarien d'altres S.C., per a L'Ajuntament, en d'altres sectors i amb les característiques que es vagin definint, a través de les reunions de treball que un grup d'O.C. de Barcelona comença a tenir amb representants de diferents regidories de l'Ajuntament.

Creiem que és IMPORTANTISSIM que poguem tirar endavant aquest primer intent de S.C. nou:

- perquè es realitza en els sectors socials que sempre hem reivindicat.
- perquè es realitza a través de un canal nou, l'administració pública municipal. L'Ajuntament es responsabilitza de certificar aquests S.C.
- perquè suposa un precedent: un organisme oficial s'anticipa a la llei, en la problemàtica del S.C.

Creiem que és IMPRESCINDIBLE que es tiri endavant, perquè no podem desaprofitar aquesta iniciativa presa per l'Ajuntament. Creiem, a més, que si no donem resposta a aquesta iniciativa, no podrem solicitar cap més tipus de col.laboració o intervenció de l'Ajuntament (i potser dels partits que hi són) a l'entorn de la nostra problemàtica..

Es per tot això que solicitem la vostra col.laboració i participació.

Cridem a tots els objectors de Barcelona i de la resta de Catalunya!
(creiem que encara que això sigui iniciativa de l'Ajuntament de Barcelona i del grup d'O.C. de Barcelona, si es tira endavant, beneficia i/o afecta tots els grups d'O.C.. I si funciona aquesta primera etapa de S.C., i al Setembre es poden iniciar els altres, és ben segur que l'experiència podrà repetir-se en pobles i ciutats, on hi hagi grups d'O.C. i Ajuntaments amb un similar espectre de poder.

Hem de donar una resposta a l'Ajuntament a mitat de Juny.
Per això, us convoquem el diumenge 10 de Juny, a les 10h. del matí, al Casal de la Pau de Barcelona.

Feu arribar la crida a tots aquells que hi puguin estar interessats.

Per a l'etapa de Juliol, s'accepta, també, la col.laboració de la gent que encara no s'hagi declarat O.C..

Al CO.LL.O de Barcelona se centralitza l'informació.

DIUMENGE 10 JUNY A LES 10 DEL MATÍ
AL CASAL DE LA PAU DE BARCELONA

manresa informa...

Manresa, a primers de maig

Hola maqus!

A continuació us fem un article per l'AOC INFORMA, és per explicar com funcionem la gent de Manresa. Ja que tornem a començar, esperem que a partir d'ara us poguem escriure més sovint.

Adéu,

OBJECTORS DEL BAGES
CASAL DE LA PAU- MANRESA.

LA PRIMAVERA; A MANRESA ALTERA.

"El frío, el terrible frío,
nos hizo callar.
La primavera, la alegre primavera,
nos hizo cantar."

Això és veritat gent, us ho puc ben dir. Però a la cap i a la fi tornem a començar de nou.

Manresa, capital del Bages. Població: 70.000 habitants. Indústria tèxtil i maquinària.

Té 8 objectors en incorporació aplaçada.
Funciona un grup que treballa per l'objecció de 10 persones fixes.
Hi ha 6 persones que de tant en tant treballen amb nosaltres.

Breu història:

Farà cosa de 2 ó 3 mesos, uns quants del grup esmentat a dalt, ens reunim, perquè hi ha 2 que estan cridats per a presentar-se a l'Ajuntament, i parlem què es pot fer. Decidim fer unes octavetes i repartir-les aquest dia ja que s'ajuntaran tots els "mozos" del remplaç del 80. Repartim fulles a Manresa i a Navarcles i Súria, dos pobles d'aprop de Manresa, i on són aquests 2 xicots abans esmentats.

Arrel de la detenció d'Albert Pujol, fem una nota de protesta que surt per els 2 diaris i la ràdio local.

Decidim convocar a tota la gent nova que està interessada per l'objecció i el mateix a la gent que estaven al grup d'abans, també avisem als sis objectors de Manresa i els dos de comarca (Súria i Catllús). Resultat: Tornarem a lluitar, tornarem a vèncer.

Fruits aconseguits:

Hem repartit ja dos tipus de fulles explicatives sobre l'objecció.
Hem fet un mural a Manresa, i aviat ho farem a Súria i Navarcles.
Hem sortit per la premsa i radio locals, i preparem una roda de premsa.
Hem fet parades al carrer i aviat podrem pagar els deutes.
Estem preparant una exposició antològica dels O.C. i dels SS.CC. a a Manresa, que la farem conjunta amb l'exposició de N. V.
Portem a terme el programa d'accions que es fa a nivell de Catalunya per a fer presió de cara al Estattut.

...I lo més important tenim ganes de treballar.

Fins aviat.

OBJECTORS DEL BAGES

Posdata: El nostre Servei Civil, encara continua a escala d'alfabetització d'adults, on estem dos objectors treballant al vespre de 7 a 10.

FONDO OMC

SITUACIÓ EUSKADI

CONTINUACIÓ I FINAL FELIÇ D'EUSKADDI.

- dia 29: el dia 28, a les 19 h., el jutge els treu de la pressó sense cap càrrec, però esperant el que digui la Capitania Militar (que està a Burgos). De moment continua retingut tot el material que els van confiscar, fins que el cas sigui sobresseït.

El mateix dia 28, quan anaven a portar el comunicat de l'alliberament a la premsa, en un control de la Guàrdia Civil els troben uns quants exemplars del manifest que pensaven passar el dia 27 i que havien suspès (veure l'agenda 26, texte de Donosti). Els retenen, i els porten a comissaria, on declaren i els tenen fins a la 1 h. del matí del 29. Els deixen anar i els diuen que es presentin el dia 30 al govern militar.

Avui dia 29 han anat a comissaria i els han dit que va pel militar. Al govern militar no hi havia ningú que els pogués atendre, i hi aniran demà.

- dia 30: Han anat avui al jutge militar i al governador militar, i els han dit que se'n vagin, que no hi ha càrrec. Si demà no els detenen (doncs hauran passat les 72 h.) no creuen que passi res.

FONDO DOCUMENTAL

ONA lliure

ONA LLIURE PRECINTADA... Y VAN TRES

"Esta caja no puede ser una emisora. Ponerla en funcionamiento". Y el técnico en radio y televisión que tenía que precintar la emisora hizo poner de nuevo en funcionamiento la misma para comprobar si con aquella "caja" se podía "salir". El técnico bajó a la calle, sintonizó y pudo escuchar una voz femenina que decía: "Ona lliure, 91,5 megaciclos. Es la primera vez que hablo para el Ministerio de Cultura, para que nos escuchen y vean que "Ona Lliure" sigue emitiendo".

Pues si, aquella cajita era una emisora; una emisora que a nuestro técnico le había costado unas catorce mil pts. en material para su construcción.

Retransmitida en directo la clausura, hubo tiempo de pedir a los oyentes del programa "vida cotidiana" -que se estaba emitiendo en esos momentos- que se personaran en los locales de la emisora. El local se abarrotó y mucha gente se quedó en la calle.

A las once y unos minutos de la noche, "Ona Lliure" era precintada por tercera vez. En esta ocasión la orden de precintaje procedía de la Delegación del Ministerio de Cultura, por orden expresa del Director General de Radiodifusión y Televisión, según consta en acta.

El cierre lo han justificado en base a Reales Decretos, Ordenes Ministeriales y Decretos Leyes correspondientes ~~a la~~ monarquía de Alfonso XIII la República, la Dictadura y la Democracia.

"Todas esta leyes son inadmisibles hoy en día, entre otras cosas porque representan concepciones sociales y políticas muy diferentes y contradictorias. En conjunto atribuyen al Estado el monopolio de las ondas"

Como recordaréis, "Ona Lliure" nació el 4 de abril, con la intención de impulsar el movimiento de radios libres en el Estado Español. El ministerio de Cultura la precintó por primera vez el 19 de abril, hecho que ~~fé~~ fue denunciado por considerarlo ilegal y anticonstitucional. El segundo cierre, el 15 de mayo, fue la consecuencia de una denuncia interpesta por el Gobernador Civil, Sr. Belloch Puig, ante el juzgado nº 3 de Primera Instancia, en la que se acusaba a "Ona Lliure" de desacato a la autoridad y grave alteración del orden público. Ninguno de estos cargos

FONDO MDC

fueron probados y el juez archivó el caso ordenando el desprecintado, hecho que aconteció el 28 de mayo.

"Ona Lliure" reanudó sus emisiones el 29 de mayo y como ya hemos mencionado el día 30 era nuevamente precintada por el Ministerio de Cultura.

"Evidentemente volveremos a interponer un nuevo recurso ya que consideramos que el precintaje es ilegal y el Ministerio de Cultura no tiene autoridad para hacerlo. Por otra parte nos reafirmamos en la exigencia de una DESPENALIZACION DE LAS ONDAS y nuestra total oposición a una regulación restrictiva al servicio de intereses comerciales y"políticos". Nosotros apoyaremos cualquier norma que prohiba la rentabilidad económica de las emisoras".

Los miembros del colectivo han manifestado: "volveremos a reanudar nuestros programas y seremos más en todo el Estado".

Por otra parte anuncian la celebración de un festival -probablemente en la Ciudadela- para el día 13 de junio en el que habrá música cine, video, RADIO,... Posteriormente se celebrará un encuentro de los numerosos colectivos que hay en el Estado Español.

"Según nuestras informaciones, absolutamente comprobadas, cualquier día el Ministerio de Cultura deberá proceder a precintar Radio4 ya que se trata de una emisora que como la nuestra no tiene concedida una frecuencia de emisión por la U.E.R. (Unión Europea de Radiodifusión). Por otra parte, tampoco ha aparecido su concesión publicada en el B.O.E., requisito indispensable para emitir , según se desprende que nos han sido aplicadas. Por supuesto que nos solidarizaremos y prestaremos todo el apoyo que nos sea posible a los compañeros de Radio 4"

ONA LLIURE

Tef: 302 42 47

FONDO MOC

Seminari Internacional

NAL-SEMINARI INTERNACIONAL-SEMINARI INTERNACIONAL-SEMINARI INTER

Més informació sobre seminaris internacional. Aquest cop al sud de França, St. Rôme (aprop de Millau i Rodez):

Aquest seminari que tindrà lloc entre el 26 d'Agost i el 1 de Setembre, és organitzat per el M.A.B. (Moviment d'Animació de Base), que té la seu a Bélgica i que tracte de coordinar tota una sèrie de grups de base que treballen en molts diversos camps . Reuneix a grups de tota Europa sota el postulat del Socialisme Autogestionari i es troben periodicament per intercanviar experiències i debatre temes polèmics que els afectin.

Enaquest seminariparlaran concretament de:

- Evolució dels grups i del contexte de treball.
- El treball de concienciació i de promoció de l'autogestió i el sindicalisme - sindicats nous, sindicats de producció.
- La col.laboració internacional dels grups presents en l'àmbit del M.A.B. .

Si algú estigués interessat pot escriure a ;:

M.A.B. Kuringersteenweg 35
B-3500 HASSELT
Bèlgica

De totesformes m'han anunciat que em portarien més endavan propaganda oficial.

FONDOMOC

CAMPAMENT de N-V

Casal de la Pau
C/ Bruc 26, 2º
Barcelona 10
Tlf. 3 01 49 39

Barcelona 1 de juny 1979

Benvolguts amics:

Tal i com va informar el grup de Barcelona a l'última assemblea d'A.O.C.C., el proper dissabte dia 9 a les 5 de la tarda es frà una trobada al Casal de la Pau de Barcelona per parlar si hi han ganes de fer un campament de No-Violencia aquest Estiu, tal i com s'havia fet fa uns anys.

Els grups que penseu venir, porteu propostes de dates i de llocs, si en sabeu d'algun. Si algun grup hi estigues interessat i no pot venir, que truqui el dissabte per la tarda ,i demaneu pel Lluis Penollosa.

&&&&&&&&&&&&&&

En un altre ordre de coses es recorda als grups que els dies 9 i 10 del mateix mes, hi ha assemblea a Zaragoza per parlar de la Marxa .

signat:

COLLONISTES DE CATALUNYA-U.O.C.

FONDOMIC

manifest/octaveta UDS

MANIFEST PORTAT PER LA U.D.S. AL FESTIVAL.

La U. D. S. (Unión democrática de soldados de Catalunya) saluda este acto de los compañeros Objetores de Conciencia, al mismo tiempo que mostramos nuestro apoyo y solidaridad a su justa lucha por conseguir este derecho inalienable y su reconocimiento pleno: el servicio civil alternativo de igual duración que el servicio militar. Este es, compañeros, uno de los puntos que consta en nuestro programa y por wl cual la U. D. S. C. viene luchando desde nuestra creación como organización de xoldados.

La U. D. S. C. y los soldados en ella organizados luchamos además por conseguir toda una serie de reivindicaciones en los cuarteles y fuera de ellos para los soldados:

- libertad de expresión en los cuarteles.
- derecho a constituir nuestro sindicato de tropa.
- reducción del servicio militar.
- transportes gratuitos para los soldados.
- una paga digna.
- hacer la mili en nuestra tierra.

Todos estos objetivos los enmarcamos en la necesidad global de conseguir un ejército democrático y al servicio del pueblo, libre de mandos fascistas, dentro de una sociedad que recoja por supuesto el derecho a la objeción de conciencia.

FONDO DOC

UNIÓ DEMOCRÀTICA DE SOLDATS DE CATALUNYA.

==========

NOTA: Aquest manifest no es va llegir perquè no hi va haver acord entre la gent consultada (tota la que es va poder), doncs el manifest el van portar quan ja havia començat l'acte, i ~~ne~~ havien avisat abans.

Els motius principals de discrepància fóren:

- la nostra lluita no és la mateixa que la seva, i és contrària d'alguna manera.
- ells no volien sortir a llegir-lo, per motius de repressió, i havia de fer-ho algú de nosaltres.
- si hi havia repressió per nosaltres després, queia sobre una sola persona, que era a nom de qui estaven tots els permissos.
- degut a la precària situació 'legal' nostra, doncs al negar-se el dia abans els permissos, ara estàvem avalats per l'Ajuntament, amb el que volem fer els serveis civils al juliol.

No se puede concebir una sociedad democrática con un ejército que en lugar de servir a la democracia, conserva una estructura reaccionaria y tiene poder para frenar la voluntad democrática de un pueblo.

La UDSC, desde su lucha clandestina, exhorta al pueblo trabajador a apoyar las justas reivindicaciones de los soldados.

"Apoyar la lucha de los soldados por sus derechos, es luchar por un ejército democrático y al servicio del pueblo."

Unió Democràtica de Soldats de Catalunya

UDSC

La UDS, vemos que no basta con luchar por esas mínimas reivindicaciones. Para solucionar estos y otros problemas, se hace necesario un salto organizativo básico: LA CONSTRUCCION DEL SINDICATO DE LA TROPA. Este objetivo, es el norte de nuestra actividad a largo plazo, y es ya un hecho en algunos países europeos: Bélgica, Holanda, etc., tienen sindicatos de tropa legalizados.

No pretendemos que con este hecho los problemas dentro de los cuarteles dejen de existir, pero sí que poseeremos un arma insustituible para luchar contra todas las injusticias y arbitrariedades a que nos someten.

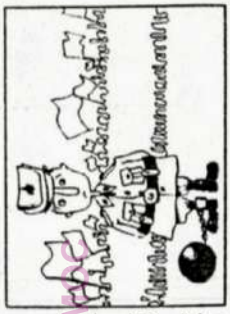

Nuestra lucha no debe estar aislada de la que llevan las fuerzas democráticas y progresistas:

- Sólo con el avance de éstas, los soldados conseguiremos nuestro Sindicato.
- Y sólo la existencia del Sindicato de tropa garantizará el ejército democrático que nuestro pueblo necesita.

Ya es hora de que nuestra sociedad dé a los soldados un derecho que a todos, teóricamente, les está reconocido: el derecho a organizarse libremente.

LOS SOLDADOS HEMOS DICHO ¡BASTA!

Los soldados, que desde la Unión Democrática de Soldados de Catalunya luchamos por conseguir que entre la democracia en los cuarteles, nos vemos obligados a denunciar y dar a conocer públicamente nuestra situación:

La actual Ley de Servicio Militar Obligatorio nos manda desde un extremo al otro del país: la separación familiar, los excesivos quince meses, y el abandono del puesto de trabajo nos crea una difícil situación en la que nuestro ridículo salario de 300 ptas. no alcanza ni de lejos a costearnos los viajes. Esto nos convierte en una fuerte carga económica para nuestras familias

Los permisos y rebajes se conceden como "favores especiales" otorgados arbitrariamente. De esta manera pasamos muchas semanas sin que nos llegue el deseado permiso para estar con los nuestros.

Somos la mayoría gente obrera, apartada involuntariamente de nuestro trabajo, obligados a subsistir con un sueldo de miseria que nos lleva a reivindicar los transportes públicos gratuitos, que desde la época franquista disfrutan la Policía y la Guardia Civil, y que a nosotros incomprensiblemente se nos niegan.

Nuestra preparación militar, abarca el período de campamento. Los otros trece meses restantes (16 en marina) sirven para justificar por el número de tropa en activo el servicio de muchos oficiales y mandos. Esto es: somos el primer estado del mundo que por el número de tropa sostiene más oficiales y suboficiales. De esta manera, el presupuesto destinado al ejército (que sale del pueblo) es exorbitante e innecesario.

Si en la vida civil vivimos dentro de una sociedad democrática, en la vida militar todavía no se aprecia ningún intento democratizador serio. El Ejército español sigue siendo el mismo ejército franquista. El mismo Código de Justicia Militar; diferentes ordenanzas que aún siguen prohibiendo el ejercer la mayoría de nuestros derechos y libertades democráticas; los mismos Regímenes Interiores en los cuarteles... Y los mismos mandos fascistas implicados en la Operación Galaxia y otras intentonas golpistas, siguen pisoteando los pocos derechos que tenemos reconocidos los soldados.

FUNDOMOC

bibliografia / ARC STA Mª

L'ARC DE SANTA MARIA

Seleccion de libros que recomendamos sobre: energia, energia nuclear, ecologia, tecnologias alternativas....

- Alternativa energetica. Amory B. Lovins. 150 pts.
- Bomba silenciosa (la). (accidentes, problemas tecnicos, alternativas...)
  Peter Faulner. 750 pts.
- Centrales nucleares: imperialismo tecnologico y proliferaciòn nuclear.
  Viçens Fixas. 380 pts. (aspectos economicos y utilizac. fines militares)
- Combat ecologista a Catalunya (el).
  Xavier garcia, Jaume Reixach, Santi Vilanova. 450 pts.
- Comtra la industria nuclear.
  Pierre Samuel y Claude Marie Vadrot. 150 pts.
  (notas sobre España de Alfredo Carda y Santiago Tellez)
- Desastre nuclear. (relación de accidentes)
  (prologo de Santiago Vilanova) 225 pts.
- Dilema energetico. (manual para comprender la crisis energetica)
  C. B. Zozoli. 600 pts.
- Ecologia y politica en España.
  S. Castroviejo, M. A. Murado, R. Siova, Roy Xordo. 450 pts.
- Ecologia y sociedad alternativa.
  Humberto da Cruz. 150 pts.
- Energia: el fraude y el debate.
  Pedro Costa Morata. 250 pts.
- Manual de educacion ecologica.
  Holger Strhm. 250 pts.
- Por una sociedad ecologica.
  Murray Bookchin. 520 pts.
- Recursos y medio ambiente: una perspectiva socialista.
  M. Barrat Brown, T. Emerson, C. Stoneman. 350 pts.
- Tecnologia alternativa.
  David Dickson. 450 pts.

COMODIN

22 DE MAYO DE 1979 3

LOS OBJETORES DE CONCIENCIA Y EL EJERCITO

Señor Director:

Estos días se está viendo propaganda, mediante cartel y similares, realizada en nombre de los objetores de conciencia y contra el Ejército. Entiendo que los objetores de conciencia reales, a los que se les respeta, como a todo aquel que está dispuesto a sufrir por sus convicciones, harían bien de repudiar esta propaganda.

Una cosa es, no querer hacer el servicio al país con las armas, por impedirlo una convicción religiosa o filosófica, y otra la de atacar una institución necesaria e imprescindible, a la que no puede renunciar, ni renuncia ningún Estado, sea de la ideología que sea.

Los reales objetores de conciencia saben, o deberían saber, que es justamente la existencia del Ejército, con la garantía de paz interna que nos da, la que les permite exponer su causa, discutirla y lograr que sea reconocida.

Van, pues, mal aconsejados si apoyan esta propaganda contra el Ejército, pues la única forma de lograr que se les respete a ellos, consiste en respetar al Ejército, aceptado por la inmensa mayoría de los ciudadanos responsables.

UN CIUDADANO

LA VANGUARDIA ESPAÑOLA
22-V-79. "Cartas al director".

FONDOMOC

Detención de Marià Jiménez.

El sábado por la noche fue detenido en su domicilio Marià Jiménez, el pacifista que pocas fechas antes del referéndum de diciembre pasado inició en Montserrat una huelga de hambre en favor del «no» a la Constitución. La Policía efectuó un registro en su domicilio, y Marià Jiménez fue trasladado a la Jefatura Superior de Policía, donde permanece incomunicado al habérsele aplicado la Ley Antiterrorista.

Aunque la Policía no ha realizado ninguna declaración al respecto, se especula en medios políticos con la posibilidad de que pudiera imputársele alguna relación con los jóvenes Félix Goñi y Joaquín Pelegrí.

TELEX-PRES 4 de JUNY de 1979

El rincón

Objetores

Pascual Maisterra

En la vida hay de todo, claro. Y así debe ser para que esta efímera estancia en tierra no se nos convierta en un insoportable y sartriano «huis clos». Hay presbíteros, toreros, vegetarianos, portugueses, hermafroditas, jugadores de bingo, encantadores de serpientes, proveristas, amiguetes de Suárez, devotos de San Jeremías, buscadores de caracoles y mucho otro personal. Hay también los objetores de conciencia.

Entre estos últimos ciudadanos conviene distinguir los objetores de conciencia auténticos, es decir, los que conocen y aducen los viejos textos de San Hipólito de Roma y de San Martin de Tours, los cuáqueros, los anabaptistas, los verdaderos testigos de Jehová, los que se emocionan ante la perorata de Antígona al rey Creón, los que conocen las teorías de Paul Claudel, de Ghandi y de Luter King, y los cuentistas aprovechados. La distinción entre unos y otros suele ser bastante clara: los verdaderos objetores de conciencia son pocos y recatados, pacifistas a ultranza que cuando les pica un mosquito o reciben un tortazo, ponen la otra mejilla, como está mandado. Por ser objetores están dispuestos a substituir la mili por cualquier otra disciplina social y benefactora.

Los cuentistas son los que andan por ahí pegando carteles que gritan «No anem a la mili». No quieren ir a la mili porque lo que quieren es «una societat desmilitaritzada». Lo más «desmilitaritzada» posible para poder ellos militar en la ETA, en el GRAPO o en FRAP. Para dedicarse a darle a la cubata o darle a la metralleta o darle a la hierba o darle a lo que se tercie menos al pico y a la pala, porque esa actividad cansa y aburre, propicia toda clase de hernias y fatigas, desvanece las ondas del peinado y atenta no sólo contra la libertad de conciencia sino contra el encanto ambiguo y dulcísimo del unisex.

Uno —que en el fondo es más pragmático que romántico— cree sin embargo, que hay que atender las pretensiones de esos caballeretes. Cree que hay que atenderla por la propia seguridad de todos, incluida, claro está, la de ellos mismos. Asusta pensar que un Ejército, nutrido por tales mílites, se viera compelido algún día a cumplir el papel que nuestra democrática Constitución asigna a nuestras Fuerzas Armadas.

Habrá que buscar para esta especie de gente estrecha de pecho o de coraje, para esta clase de sietemesinos con pies planos, para esa cohorte de lilas, algún quehacer leve y encantador. A mí se me antojan infinidad de ideas que el pudor me impide exponer. Otro día será.

FONDOMOC